滿洲報

（第三種郵便物認可大正十一年七月廿四日）　發行人　西片朝三　編輯人　金念曾　印刷人　金墓章

（本報價目）每份現大洋五分　每月現大洋一圓一角　三個月現大洋三圓二角　六個月現大洋六圓二角　全年現大洋十二圓　郵費先惠郵票不收
（廣告刊費）一行十二字起碼一日　每行現大洋一圓　特別及長期者另議

大連市山縣通一四二番地　發行所　中日合辦　滿洲報社
電話　編輯部（長）七五一三番　經理部　四〇三四番　社長室　二一八一四番
振替貯金口座（大連）三七三番

THE MAN CHOU PAO SHE
142 Yamagatadori, Dairen, Manchuria, China.

昭和五年一月十六日

東鐵復舊哈埠金融漸穩定
華工華員竟漸被裁甚多（哈爾濱電話）
華工要求各項請願無結果
丁超回哈鍾毓任哈交涉員

丁超已回哈　哈爾濱無線電　吉軍前敵總指揮部已撤消、丁超十三日回哈

梁忠甲由哈回海拉爾　又訊梁忠甲十二日由哈回海拉爾、梁部屬現在滿站候令

華工呈請十二事　又訊東鐵總工廠華工因多數被裁、認非事理之平、業已罷工、並擬具呈文、要求局長答復（一）反對裁減一個華工（二）裁撤白俄工人以華工遞補（三）恢復被裁華工工作（四）恢復七月十日以前待遇（五）普遍增加工資（六）反對金盧布改發現洋（七）路警薪餉恢復卅六元金盧布（八）補發去年暑假之工資（九）青年工人及學工恢復工作六小時（十）華工及蘇聯工人數目應均等（十一）補償東路糾紛時工人之損失（十二）普遍發給工人子女求學金婚喪補助金云

外站華員又被裁　又訊東鐵局長昨發表機務電務兩俄處長副處長爲華人、又發表裁撤外站服務華員八十二名

邊境俄軍之去留　又訊滿洲里沿邊所駐俄軍第三十五三十六兩師有撤回伊爾庫次克訊、騎兵則留駐大烏里

鍾毓任哈交涉員　又訊鍾毓繼任哈埠交涉員、即來哈就職

華工請願無結果　又訊東鐵總工廠工人舉代表入往路局請願恢復被裁華工職務、路局派公務處俄處長接見、一無結果

哈海交通全恢復　又訊哈海間電信十三日起已通過、同下午一時海參威第一次通車來哈、乘該車到哈者有新任東鐵重要職員十四人及華僑多名

哈票日見提高　又訊哈埠金融已穩定、哈票價格日見提高

傷兵僑民釋回說　綏芬無線電　同江戰役被俘傷兵及華僑數千人、有已被釋放現在四站候車回國之說

接重光代使通告　王正廷表滿足
並謂願請其急速到京

駐京日本上村領事十四日訪王外長、以口頭通告日政府任重光總領事爲代理公使、王頗表滿足之意、並謂爲打開拒絕小幡使華以來之滯礙關係、請代理公使至急來京云（十五日南京專電）

願於重光代使後　乘機一掃懸案
外部亞細亞局長周龍光談

重光總領事受任代使後、迄今滯礙之中日關係、又有漸次生動之形勢、茲據亞細亞局長周龍光談云、中日兩國均將諸懸案放置未決者、並非本意、今正努力謀打開之策、小幡使華問題、致感情齟齬、當此時機、委重光爲代使、堪稱適宜之處置、故願乘機一掃中日兩國間之一切懸案、此際關於關稅領判權商約諸問題、願定根本的原則、以須於交涉、十六日將會重光總領事、或能一瀉千里、談判妥洽、亦未可知、此若議妥、即繼續行各問題之具體的豫備交涉云（十五日南京專電）

吳光新近訊　在津受警告

安福巨頭吳光新刻在天津日界自宅、日本總領事已對彼提出嚴重警告、勿在租界地爲政治運動及其他各種策動、聞吳答稱除養病外並無他意云（十五日天津專電）

東北兵工廠　決實行縮小

東北陸軍兵工廠擬於三月一日實行縮小、關於淘汰職工及各工廠合併方法等、現正在研究中、聞其第一步先決定使南方派遣之實習生歸南、是以該實習生已決廿日出發南旋（十五日遼寧專電）

齊魯大學　風潮未了

濟南快信、齊魯大學工人罷工風潮、迄至昨日、形勢愈覺嚴重、市政府社會局以該校

人每月加工資三元、校內每月供給工會經費五十元兩條概不承認、工會方面則以要求目的原在一二兩條、學校既不承認、即無商量之餘地、且辦公室只允在廣智院禮拜堂、與學生會同一辦公室、不敷應用、常務委員須照常工作、只允每日騰出兩小時辦理工會事務、事實上辦理不及、且此三條前已經學校完全承認、今又反汗、實無誠意、決定堅持到底、不達目的、寧使學校關門、決不復工、該校文科學生以工友罷工、飲食均感困難、且工友要求者有限亦甚合法、已從今日起、散發標語傳單、援助工會、學校方面、認爲工人生活窘迫、必不能持久罷工、故態度强硬、候工人之軟化、各級主任、親燒鍋爐、作工友工作、電機未開以洋燈代電燈、似此雙方堅持不下、該校非關門不可、因長久罷工、無論教員學生均感困難

國府作壁上觀　閩局交楊處理
林忠請楊下令討伐張貞
張貞電中央謂爲林搗亂

上海特訊、厦訊、國府電楊樹莊、負責處理閩局、楊現仍在省內、林忠請楊對張貞下討伐令、一師五十六師、奉中央令集中漳州、楊逢年旅文（十二日）由龍巖開拔到漳、厦司令部與（十一日）起檢查行旅、對漳方軍官極注意、

上海又訊、據福州電、閩垣黨政聯席會議、公推李承翼、方治、詹調元、盧興邦、馮思定、林忠、吳澍、七人主持一切、楊樹莊因民政、建設、教育三廳廳長被捕、論各秘書、維持政務、曾以鼎乘普安艦赴京、省指委馮思定附艦同行、向政府報告林知淵表隸經過

南京訊、閩政變後、厦門戒嚴持緊、泉州陸戰隊李壽國部駐洪瀨、南安軍隊、一日撤調泉州、香爲國接防洪瀨、五十六師、劉和鼎部、除一團留與外、餘在閩西、又訊林知淵等七人解往延平、八日晚已到、中央對茲事、已電令閩主席善爲處理、劉和鼎日內可到省、會商善後、海部派陳季良、入閩鎭懾、陳定元（十三日）乘海壽艦、率同第一艦隊全部首途赴閩、現盧興邦師駐閩江上游之延平、蔣電盧興邦、命速釋林知淵等、閩電、程時煃、鄭寶菁、盧晚已釋、林知淵等被押往延平

上海又訊、厦電、漳訊、張貞陽（七日）召集軍事會議後電中央、本師正在前方剿共、留漳僅一營、盧興邦林忠忽搗亂後方、如撤兵則影響剿共、請示辦法、五六師與一師一致、除一團在粵邊外、餘在閩西、省電、楊樹莊在中州軍公所、林知淵六人解延平、厦戒嚴更緊、國府對閩事仍持鎭靜態度

救濟金騰銀落
孔祥熙提案於政院會議

工商部長孔祥熙於十四日行政院會議提出金價暴騰銀價之救濟案內容如左
一、爲取締金銀投機的買賣、對銀塊之輸入實行增稅
二、以過渡辦法徵收海關稅、改金制度發行金貨紙幣、廢止兩及銀元以助成幣制之統一
三、以根本的處置、保證人民之財產、即時實行勞資之協調、更使交通運輸便利、以致人民之負擔重稅、並設國際兌換銀行、以備實施金本位制
該案經滿場一致可決、定由十五日中央政治會議正式決定云（十五日南京專電）

桂軍反攻梧州
呂煥炎保全舊桂軍
白馬一役粵軍稍受損失

香港特訊、自西北兩路張桂軍敗退、第八路總指揮陳濟棠、進佔梧州、策劃一切後、關於討張種種消息、迭經記者詳告、聞陳濟棠對於桂省軍法善後辦法、確主剿撫兼施、用政治手腕解決、其辦法大致、第一步着呂煥炎驅逐李宗仁黃紹雄白崇禧出境、取繳黃紹雄之基本軍隊、梁械、第二步即協同楊騰輝等通電出兵聲討張發奎、詎呂氏對於第一步辦法、久不履行、即對於第二步、亦祇允擔任聯合楊騰輝、拒絕張軍官回桂柳、因此各當局認爲呂氏態度、尚未明瞭、但以其兩次發出通電、均竭決心擁護中央、未便令其難堪、故特請呂氏派全權代表到梧、磋商解決桂局、呂氏即派代表伍某到梧、與陳濟棠晤商一切、雙方所商辦法、頗爲接近、並聞呂氏代表所提出之意見、有兩點堪令人注意者、呂氏之代表攜有呂煥炎之親筆函一封、致陳濟棠、陳述彼絕對反對中央容納李明瑞兪作柏、因兪李二人確係改組派之重要份子、並主張保全舊桂軍、然後遵照中央辦法編遣等語、上述各節爲記者根據梧州來港之某軍官之口述、此乃上星期之事、不料在此和平解決、桂局聲中連日張桂兩軍又有反攻梧州之舉、記者以此事關係兩粵治安和平前途甚大、故即向各機關探查、張桂兩軍是否確實反攻、據某界消息、自張桂兩軍退廣西後、自知實力已失、亟待補充、乃賺使其爪牙、高唱和平論調、主張息兵、以謀施其緩兵之計、李陳總指揮洞悉其陰謀、一面慮與週旋、一面積極調兵入桂、預備大舉進攻、當我軍毛炳文、譚道源等師追敵至懷集武城一帶時、敵軍張發奎殘部之李漢魂師、死力據守馬寧一帶抗拒、激戰一晝夜、最後張發奎親率吳奇偉部趕至增援、於是六路軍勢孤力敵、不得已向后退却、是時張軍乘勞衝出橋頭盤水等處、攻入開建之路、企圖截斷新入梧之粵軍後方、同時敗竄大河濛江一帶之呂煥炎部桂軍楊義、梁志等殘部、堅守白馬一帶、再圖掙扎、因此陳總指揮、立調海陸空軍、大舉進攻、詎桂軍持其打亦死不打亦死之主義、作最後孤注之一擲、張桂軍於二十日分路大舉反攻懷集梧州、現時雙方互相激戰、粵軍進攻稍欠順利、張桂兩部發軍、於白馬地方包圍粵軍、蔡翳兩師因退兵不及、至被桂軍繳去槍械數百、現粵軍堅守梧州上游、企圖再行進攻、但粵軍進攻兩次、均歸失敗、張桂軍同時進迫、梧州危急、自不待言

兩粵風雲、又再將有第二次之變化矣、茲將各消息錄左

兪作柏之野心　桂省現成四分五裂之局、已爲不可掩之事實、現據由梧來港者言、桂局中尚有一駭人聽聞之事、蓋此次張桂聯軍東下、兪作柏李明瑞等、實不一致、兪李實力、雖屬有限、然張桂軍大舉東犯之後、兪李在桂、亦頗足稱雄於一時、彼等於是乘機佔邕各龍地、現張桂軍敗回廣西、更無力足以制裁兪李、故目下兪李之勢力漸大、聞呂煥炎有暫棄邕寧之意、最近兪李正式在龍州組織蘇維埃政府、實施恐怖政策、一說謂兪李此舉、並非眞與蘇俄聯絡、不過在此紛擾之際、騙得蘇俄廣布、暫維現狀耳、但若無相當之赤化工作、蘇俄當不與接濟、故特實行組織蘇維埃政府云、此說確否、尚待證實

桂林軍事會議　張桂軍最近舉動、極爲社會人士所急切、欲知、茲就兩日前之外人消息、撮誌如下、此次張軍在花縣一帶、桂軍在大塘蘆苞一帶激戰失利、損傷甚重、現在張桂兩軍餘部大隊、已退回桂省、如欲捲土重來、非大加補充整頓、並經過相當時期之休養、不易輕言作戰、故李宗仁現特於桂林方面、召集重要軍事會議、解決張桂軍現在之進退問題、聞該會除桂省將領如李宗仁、黃紹雄、張發奎、楊騰輝、黃權、呂煥炎等、或派代表、或親自出席外、汪精衛馮玉祥亦派有代表參加、至其會議內容如何、尚難探悉、據所傳者、則以張發奎軍、傷殘過多、且現又夏曆年關將屆、補充整頓、又非急切間可能就緒、故張氏主張暫時停止軍事之進行、俟夏曆年關過後、進行體察情形、以圖發展、至桂軍則仍切實布防、以待粵軍來攻云、說者謂最近粵方之急急於謀以政治手段收拾桂局、蓋即欲乘此張發奎暫停活動之時、先解決桂局問題、藉以削減張軍之實力而便將來之應付

廣州嚴防反動　廣州市軍政當局、自宣布解嚴後、恐尚有反動派、秘匿市區、仍暗中防範、廿八日晚十時、當九區二分署警查棧時、查至西堤亞洲酒店六樓六百四四號時、見該房住客梁某、影跡可疑、當即嚴厲向其搜查、果在梁某身上搜出桂軍參宥條、及此次北江軍用戰事之作戰日記簿一本、及西紙七千餘元、據梁某供稱、名梁伯年、三十五歲、現充黃紹雄參軍、此次桂軍在北江大敗回桂後、彼即奉黃紹雄命令、携帶巨款由梧州來省擔任運動軍隊等供云、現關解往司令部究辦云

血戰受傷人數　日前張桂軍、以全力由北路撲攻廣州、戰事之烈、爲從來所未有、以故軍死傷異乎尋常之多、昨日據軍醫處調查所得、北路方面之受傷官兵、双方合計總數共達一萬五千餘人、其當場戰死尚不止此數、受傷人數之巨、爲歷次戰役所未有云

論說
建都與遷都

蔣閻合作、唐生智叛逆之事、業經告一段落、中央政府之地位、鞏固如常、並無若何之變動、乃有無知之輩、謂大局平定而後、必至移都北平、某大老將要重登舞臺、再作馮婦、整頓破殘之國家、嗚呼、爲此說者、眞如癡人說夢、大抵皆久蟄無聊之徒、故意造作謠言、以聳動人聽聞耳、奚足取信、

夫某大老之政治手腕、前已司空見慣、毫無特別能力、謝傳不出、如蒼生何、令人欽佩渴想、尚未至如此地步、民黨忠實份子、不辭舍死忘生、從槍林彈雨之中、將國家奠安磐石、方有眉目、遽然付之他人、任其顛倒一切、有是理乎、此等儕事、不但知識界中謂其不可、即婦人孺子、亦知其必無是也、意者反動派、見事不利、機會又不可乘、故爲之妄造空氣、其中或別有作用、隱匿而不發耳、

據北方人之心理、建都北平、視之爲近水樓台、未嘗不多有情願者、然南京建爲首都、允係已故總理之志願、總理生時、未克目覩革命之成功、沒後能使其如願以償、九原之下、心已遂、目已瞑矣、且國都雖曰南徙、北平舊都亦復鄭重視之、何成濬留守舊地、政府豈無意乎、周時東都西都、明時南京北京、對於行政以上、絕無不便之處、此又可考者也、由是觀之、建都某處爲適宜、某處爲不適宜、却無何種問題、所差者人民憐常習故、仍未改掉耳、

據吾人之私意觀之、中國輿圖廣袤、南京北平與遼寧、均係重要地點、未可輕忽、今建都金陵、大江南岸、可以高枕無憂、北平遼寧、勢如副都相似、無事坐鎭、倘有緩急、南北中聯成一氣、對內可、對外亦無不可、當局者自茲以往、努力于政治、俾其前途蕩蕩、方爲盡美盡善、首都所在地點、可以不論矣（知非）

唐生智仍在累河　尚未到鄭晤閻
賀劉赴鄭韓復榘等回防
劉興率部集中平漢線

鄭州專訊、唐生智自表示下野後、各方要人及代表、咸以戰事不日結束、最近一二日內、離鄭者甚多、唐部善後、閻雖電唐說明、但伊仍疑信參半、尚未來鄭、閻爲即時結束計、特派唐之代表劉倫仁南下、促唐來鄭、又韓復榘、李鳴鐘、眞十一日返開封、李赴北平、萬選才亦於該晚由鄭回洛陽防次

平訊、劉鎭華由京致駐平辦公處楚子襄電如下、特急、北平武衣侯四號楚子襄兄鑒、密、華明日由隴海路回鄭、劉鎭華眞十一日

平訊、據某方消息、唐生智殘部現已完全撤至郾城、唐本人則仍在軍中、對一切事件、均不過問、均由參謀長晏勛甫辦理、唐之衞隊兩團均係鄂籍、皆願向何成濬投誠、現正接洽中

眞十一日晨唐生智部全體官兵致電閻副司令云、唐已於庚八日離隊下野、聲言決不從軍旅及政治、職等暫由劉興統轄、遵令移開平漢路線、刻駐累河以東之五十里、及商水之間、聽候中央處理等語、閻將俟賀耀祖到鄭後、詳商辦法

閻錫山眞十一日電蔣中正云、韓炳勛、吉鴻昌蒸十日電鄭、願受改編、防地及編制均聽中央命令

詳訊何應欽昨得劉峙、龔浩、蔣鋤歐等電稱、所部已命集合周家口遵令改編、請電令前方部、除暫緩前進、並稱此種要求決非緩兵計、請即派員乘飛機來此指示一切

上海專訊近日謠傳劉興、龔浩將隨唐生智下野、阮玄武亦欲棄職、其部隊已交孟華堂統率、一說劉興失踪、但唐生智仍在累河、蔣介石對唐部、決發一餉月、老弱者遣送回籍、孫殿英部有由高陽竄南陽勢、將平漢線和尚等橋炸毀、何應欽派隊往截、以免滋擾豫南

將素心之鐵甲車在西平累河一帶、王均楊勝治即可到臨潁與徐源泉部會合、王金鈺就九軍軍長後、即呈准中央委上官雲相爲四十七副師長、上官已就職、決於文十二日率部向許昌進發、劉春榮部跟進

南京專訊劉鎭華偕賀耀祖、專車赴蚌埠、轉鄭州、隨往者有成安濟等、馬福祥奉蔣介石諭暫留京、石友三備專車在沙河迎接

閻令何成濬周玳各部兼程向許推進、閻一週後回晉、楊虎城灰十日晨率所部協同十一師向偃城攻擊前進、下午三時、克復偃城、前頭部隊已迫近累河

漢口專訊何成濬眞十一日電漢、定寒十四日乘飛機回漢主持省政、劉支島眞十一日語人、劉興等已離偃城、本已請劉峙停止追擊

平訊某方消息、孫殿英所委之第三軍馮華棠部、現駐於許昌臨潁間、日前中央軍王均楊勝治先頭部、在許昌臨潁北之某地方、與馮部衝突云

監察院限下月成立

南京專訊、國府訓令趙戴文、前請監察院成立展期一月、現又逾期、五院組織、實有早日完成必要、限十九年二月底、務須成立、該院長即便遵照、趕速籌備
內政部息趙戴文本月底可回京、組織監察院

河南縣政革新
政治視察團團長之談話

開封通信、記者往訪政治視察團團長蕭楚材、詢以一年來視察各縣經過及縣政得失、蕭承答頗詳、誌其大意如下、河南自民國以來、戰禍頻仍、災荒並臻、土匪蜂起、民生凋敝、政治腐敗、達於極點、造革命軍底定河南後、對於政治、銳意革新、十八年韓向方任省府主席、以爲各縣行政人員之勤惰自廉污、殊欠明瞭、乃令予（蕭楚材）組織政治視察團、實地往各縣視察、用意至善、予於去年三月間、率領各廳院處之視察員及本團密查十數人、先後親到豫西豫北視察、計有五六十縣之多、中間雖因時局變幻、工作上略受影響、各縣政治普通謬誤及特別錯失、隨處加以嚴厲的糾正、及至一年來各縣政治概況、及其得失、爲明斷起見、可分述之

民政・　各縣對放足剪髮、曾有相當之宣傳、效果顯著、縣政府舊日房書班管、除偏僻縣分間未盡淘汰者外、餘皆改組政務警察、敲詐勒索之事、發生較少、惟縣長無相當保障、因不能久於其任、其施行方法、既不能排除萬難、奉行功令、又懼上劣在省控告、故遇事因循敷衍、嗣經本團視察後、各縣縣長均競競業業、努力改革刷新、又公安局長對於煙賭案件、不遵交縣政府處理、任意濫罰者、所在多有、救卹基金多被土劣把持、民衆不能廣霑實惠、本團視察所及縣分、俱已有澈底之整頓

防務・　各縣常備團、人數之多寡、以縣分之等級爲標準、擔任城關防務及鄉間剿匪事宜、各鄉鎮另組織後備民團、實行聯防、藉以養成人民自衛能力、惟民團隊長、以握有實力、擅作威福、包攬詞訟、與縣長攬力、時相衝突、隱然有一縣小軍閥之概、現經力加整頓、對於隊長人選、尤爲注意、鄉民亦明瞭編制後備民團之眞意、與之合作、故近來剿匪上、頗收效果

財務・　以前各縣財政、如省款由差役催征、易致浮收總算之弊、縣款由地方人經營、易滋侵蝕把持之弊、自財務局成立後、所有各項財政、統歸管轄、局長由財廳委任、僅受縣長之監督、所有陋規、概行革除、現在各縣無不正當開支、有建所設各費、亦不敢挪用、各縣對於建設上、曾設局專司其事、如築路、修堤、鑿井、開渠、植樹、防旱、設立苗圃、籌辦工廠、開闢公園等、均能嚴厲進行、爲地方謀福利、確有成績、惟人材缺乏、經費困難、殊爲遺憾耳

教育・　各縣教育、本極幼稚、現在無論縣市鄉村、學校數量上、增加不止數倍、社會教育初等教育、皆突飛猛進、教育經費整頓後、業已獨立、故時局雖有變化、不致影響、惟師資缺乏、各校設備簡陋、始經費不足之所致

司法・　各縣法院僅有數縣設立、其餘均係縣長兼理司法、於去冬十一月間、始籌備成立商邱等十一縣地方法院、以爲實行司法獨立基礎、並免除刑訊、取消訟費、示差強人意之事、以上數端、僅舉其犖犖大者、總觀全省政治、若非軍事關係、其改革之速、實有驚人之發展云

人物志編纂部啓事
人物志被推荐者姓名之發表今日暫停

吉敦鐵路工程局廣告（第一號）
爲廣告事查本路沿綫山林深密棟樑之材質美耐用輸出甚巨而枕木尤爲特產若柞木水曲柳黃波維檜木楸木黃花松等木質堅固經久不腐據滿鐵考驗此項枕木加以防腐能使用二十餘年即不防腐亦能用十餘年與內地各路使用美國松枕木兩相比較奚啻霄壤茲本路爲提倡本國枕木及惠友路利商民起見將枕木一項特別減輕運率每噸每公里按一分八厘五核收期限一年業經呈奉東北交通委員會核准在案該項枕木運率自本年一月一日起施行無論鐵路與私人公司均得享受此種待遇除呈報暨分函各路外恐未週知特此廣告

鳴謝先施保險公司　賠欵迅速
敝輪海昌前在大連擱壞致受損失甚巨幸曾向先施公司保有船險蒙該公司調查屬實即將損失大洋八千餘元照數賠償足見該公司賠欵可靠信用昭著特登報端鳴謝
海昌輪船公司謹啓

長春徐承廉置產聲明
逕啓者鄙人刻在長春西四馬路路北凴中價買罩蓮溪堂房八間於十九年一月十日双方立契交欵由鄙人永遠管業此啓

聲明脫離責任關係
茲因敝人等于民國十六年擔負魁昌銀號會長責任原係奉票集資股本放貸生理今因奉票毛荒東公議營業停止所有魁昌銀號貸欵及股本均由正副經理分擔各人所招之股本所放之貸欵按數分領明白正副經理自相清理善後事宜日後魁昌銀號股本貸欵無論清理如何俱在經理人負完全之責不與敝人等相涉另有字據存證恐未週知故此登報聲明
敝人等　劉樂三　張偉卿　宋堯階　同聲明

特別廣告
茲爲于惠普在敝洮南櫃司賬業已出號日後該有經手盡敝經理圖章契據等事敝號概不負責恐未週知特此聲明
遼寧東合公司經理楊逢春字振東啓

特別減價二十天
北京志和信細毛皮貨莊分此啓事
本號寓奉天南滿站彌生町茂林飯店二十九號近來敝號所存細毛皮貨火狐腿灰鼠灰脊倭倒玄狐海龍貂皮紫羔灘皮狐頭袍子水獺等類細毛皮貨一應俱全現因年關接近爲早日返京將所存各貨減價二十天倘蒙各界諸君賜顧請趨早臨不勝歡迎矣至

奉天南滿站平康里　青蓮書舘開幕廣告
謹啓者敝舘在奉開設多年聚南都之金粉會北地之胭脂人登上選矜擅專長出席侑酒對客商歌墨客詩人深加推許贈詩題詞益增光榮極一時之盛稱風流佳話爲敝舘酬顧客厚意就原有舘址改建大樓由五月興工現已落成共計六十餘間美輪美奐外表雄壯宜幽宜雅內室清潔現已布置就緒定舊曆臘月十二日開市並在蘇杭平津接到名妓六十餘名西皮二黃大鼓小曲無不珠喉婉轉有如白雪陽春行雲流水也而待客之周到室內之布置電燈汽管洋式家俱無不精益特登報聲明歡迎諸位光顧
本舘主人謹啓

先母劉太夫人於中華民國十九年一月五日即陰曆民國十八年十二月六日病歿於金州本宅敬此訃聞
奉父命舉行喪事擬參考胡適之先生葬親喪禮於舊日陋俗有所改良倘蒙賜弔錫絡素紙等物概不敢領即輓聯輓帳奠儀等亦謹辭謝伏乞鑒原定於一月拾九日即陰曆十八年十二月二十日午前九時半在本宅舉行辭靈典禮禮畢即刻發引
男李延海　延慶　謹告

英對海縮政策
將提交閣議爲最後決定

本日首相麥克唐氏招開閣議將提出於海軍會議預備交涉席上之英國政策與以最後決定據云英國將於會議開會以前表明英國提案之大綱決意使世界海軍力達到縮小云（十四日倫敦專電）

日代表晤英相
交換軍船種類意見無結果

日全權代表若槻財部松平三氏十三日午後二時半在英首相官邸與麥克唐氏行第三次會見互談一小時半交換各艦種類意見但雙方未至有何等諒解而散（十三日倫敦專電）

英日組委員會
先尋妥協點但海縮易進行

（倫敦電十五日）關於英日兩國全權預備交涉席上將提出之諸問題茲爲使易於尋出妥協點俾交涉易於進行起見組織英日專門委員會其委員如左現已決定由明日起實行第一次正式會晤云

（日本側）左近司中將　中村大佐　齊藤部長

（英國側）費沙　別黎大佐　達禮義

幣原外交演說
對華願速辦法權關稅問題

休會後幣原日外相在議會之外交演說於十四日脫稿擬於十七日之閣議決定其要點略述對軍縮會議願與參加列國協力使達到所期目的次對中國問題謂對中國國民之所望務抱深甚同情與理解本互讓精神實得增加親交關係如撤銷治外法權要求關稅自主務於最短期間與以承認更將選派全權出席中日通商條約改訂之交涉又既往半年間中俄爭執最近已見完全解決誠堪慶賀在此國爭執期間日本始終嚴守中立蓋爲尊重兩主權力避干涉也云云（十五日東京專電）

日揆訪西園
報告最近政務

濱口首相十五日午前十時自東京總站出發赴興津晤西園寺公爵關於金解禁之顛末及最近政局暨休會後政府對國會應採方針等等均有所報告（十五日東京專電）

德中行決加入
賠償清算銀行

德國中央銀行決定加入德國賠償國際清算銀行云（十四日伯林專電）

朱紹良進抵懷集
有任桂主席說
呂煥炎在梧設辦事處
邕柳交通已完全恢復

香港專訊、梧州會議、陳銘樞、陳濟棠、朱紹良等列席外、呂煥炎亦趕到會、畢陳濟棠、朱紹良、呂煥炎分赴前線、呂已在梧設八路副指揮辦事處、蔡廷楷部迭克恭城荔浦修仁、邕柳楊鄄部辦事處均被呂查封、邕柳交通已完全恢復、朱紹良有將任桂主席說、

香港特訊、第六路朱紹良部毛譚兩師、及許克祥旅、由北路追敵入桂、經抵懷集、頃接六路總部確訊、該路各部克懷集後、經向賀縣八步猛進追擊中、朱紹良並擬克平樂後、即與湘軍會師攻柳州桂林、以進至柳州爲止、再與第八路妥定計劃、奠定桂局、茲特探得之攻桂戰劃誌錄如下

第六路總指揮朱紹良、自廿四日由太平市率領總部行營抵廣寧後、以前鋒毛炳文師已抵懷集、將後方軍務佈置就緒、特於翌（廿五日）帶前頭隊兩連、出發懷集、指揮毛師全部、及許克祥旅、向賀縣推進、六路政訓處、昨日已接陸軍出發之該處秘書長王敬來電報告、電云、第六路政訓處主任陳鈞鑒毛師前頭部四十四團敬（廿四）抵懷集正向賀縣推進、總指揮有（廿五）由廣寧出發懷集、督師追敵、行營敬（廿四）遷廣寧、謹此電呈、職王敬叩有

朱紹良自進抵懷集督猛攻賀縣八步後限於最短期間之收復出攻平樂、並爲使事半功倍起見、特電商第四路軍由湘南道縣出發攻〇、抵達灌陽之劉建緒師、迅速而下協助夾攻平樂、使張部敵軍首尾不能相顧、及早將之克復、聞劉部克經由灌陽取道江口堡水鎮堡、沿途東下、抄攻平樂

又同時朱復決定與湘軍劉師克平樂後、即依照計畫、劉擔任沿平樂陽前進、協助湘軍由倉州而下之㯽師、夾攻桂林、本人則率領六路各部、斜下荔浦修仁、以攻柳州、使桂柳敵軍、斷絕聯絡、失於援應、先完成原定之計畫、再行第二步、協同八路各軍、戡定桂局

五十師譚道源部、此次在北江花縣人和墟太和市等地、與張部接戰、首當其衝、肉搏血戰、損失比較各部爲多、故朱氏爲使該部休務整理起見、此次追敵、特調毛師及許旅任前鋒、而以譚部擔任總豫備隊、隨同總部前進、後應各路軍事、故現在抵達廣寧懷集間、逐步推進入桂

日六路各部追敵入桂、前進六漸遠、關於消息傳達、頗感遲、記者爲刺探前方戰情、由昨二十日、特走訪六路後方主任茲滯孫中、叩詢一切、師豪答甚詳、李錄如下、（記者問）前線各隊追敵現抵何處（李答）大部已部懷集、正向賀縣八步追擊中、（問）攻克賀八後、尚繼續前進否（答）當然繼續前進、因本路軍追擊第一步原定計畫、係至柳州止、故預定克賀八之後、即再向平樂進攻、已由朱總指揮電由湘攻桂之第四路軍劉師、迅由漢陽南下、協攻平樂、再進分攻桂林柳州、完成第一步原定計畫（問）前線各部已陸續繼進、朱總指揮有赴前線督師否、（答）朱總指揮抵廣寧後、有（二十五）日已赴懷集督師、攻平樂矣、談至此、適有客到訪記者乃興辭告退

新德國的將來
過去一年政治經濟的恐慌
今年新事業與驚人之航空

—譯自美國「現代史料」雜誌

德國於一九二九年政治與經濟均入於恐慌中、其原因不一、若夫天災之流行、賠欵之會議、財政之拮据、以及外交總長史特瑞斯曼之故去皆造成德國之政治的恐慌與經濟的恐慌之主要原因也、至於德國之航空術、於過去一年中之優越的成績、不特惹起全世界之注意、抑且於歷史上放一異彩也

復辟已成過去　一月二十七日、爲德國前皇威廉第二之七十壽辰、大張筵宴於杜恩、杜恩者威廉現在之居留地、屬於荷蘭國、德國境內之保皇黨、復辟思潮、雲湧一時、不過大多數之國民及新聞界、均認爲復辟乃過去之潮流、絕無帝制再現之可能

二月代表協約諸列强德國及美國之銀行委員會、開會於巴黎、楊沃溫氏爲主席、共議德國賠償問題、原有之杜威斯計劃於此時改訂之、討論經過四月之久、改正案方始解決並經各關係國認可、該改正案名爲楊沃溫計畫、原來之道斯計畫、定爲每年德國賠償各列强二十五萬萬馬克、由楊沃溫計畫確定減至每年十九萬萬馬克

四月、關於凡爾賽巡洋艦之條約、德人意見紛岐、共產黨、國民黨、社會黨、各異其趣、向至五月第一星期、柏林大呈紊亂景象、二十六人被殺、二十人受傷、此亂之起、起於共產黨之群衆四面圍攻政府、起事之第二日將亂黨遞驅入尼和恩及韋丁勞働界區域中、警察圍攻亂黨多飲彈而死於此

擁護共和法律　在夏初德國國會閉幕之前、議「擁護共和」之法律、須經三分之二以上、方爲有效、不幸、數不及此、未經通過此七月二十三日事也、此擁護共和法中定有若干條欵、皆係關於如前皇歸國則加以嚴酷之刑法也、旋國民黨徒其首領爲休爾伯實業家而兼新聞家也、宣言須國民全體投票、以使德國拒絕楊沃溫賠欵計劃、十月後二星期、爲請願國民投票簽押之期、定爲有投票權者滿百分即之十、即爲有效、其數爲四百一十八萬人、此數已足、國民黨員得此簽名投票之人之半數均投拒絕楊溫沃計劃之票、以使得過半數之票、而達其目的、國民黨之提議中有如高級長官代表官廳承認楊沃溫計劃者、下之獄、八月四日各關係國代表會於海才、協議施行楊沃溫計劃、又過二星期、各國允許英國向德國求得特別保證、因而會議延長、迄無結果、又過數星期、銀行團開會於貝頓貝頓、共同議決在楊沃溫計劃之賠欵項下提出一部、組設國際銀行、十月三日、史特瑞斯曼於內政糾紛之際、忽爾亡故、史氏之死、于德國聯邦之中、不能不作、替代之人物、柯斯厦斯博士財政總長、與史特瑞斯曼同爲民主黨員、此公繼紹史氏之人也

缺乏資本問題　每年之始因嚴冬之故、德國已經驗二百年、多半不作工、而乏商業活潑之能、一年兩月之久溫度恒在氷點下、且時患傷寒病及肺炎病、此皆影響商業至大、有一時柏林大營業所百貨店店員百分之十五、皆患病症春初、商業略有進步但德國不能借大宗欵項於美國及其他諸國皆阻礙健康之發展、四月間、賠償會議無結果而散、經濟壓迫復臨德國各國在德銀行之存者紛紛提欵、銀市瓦解、馬克跌價、謀所以救濟之道、由恐慌而至於穩靜、中間經數星期、缺乏資本、爲一年間經營商業者一痛心之事也、然吸收外資、又謂爲賣國行爲、致使德國實業、漸失自己營業之主權、政府方面、亦感經濟之困難、六月年度終、政府財政不敷分配、於是不得不借柏林銀行之欵以開消政費、不足、財政部又試普遍之募欵、發行債劵、只售出百分之五十、金融情形、日即衰頹、政象亦復不靖、例如反對楊溫計劃之請願、金融因而亦受壓迫、至於農業雖竭力提倡農業協作、改良農具與設備、農業仍恒在壓迫之下、金風颯颯、阻礙春苗、於大農地主德國北部與東部之農民、努力農業之改良、以補天然缺欠

航空業之猛造　論及德國之航空學術、可謂超越一切一九二九年八月、齊伯林作環球之航行、此最大之飛艇自費勒德力筋沙芬用二十日所多無幾之時間飛返原地、可謂世界至速者矣、齊伯林飛艇、世界飛航之前、齊伯林飛艇先作飛達累克赫斯特而返回之飛航、一九二九年五月返至原地、再前則有飛渡大西洋之壯舉、一九二九年夏季、世界最大之飛船名杜訥、或作到可斯者、能載客一百六十九人、十一月間、世界最大之陸上飛艇在底騷地方作初次飛航、又有一事可紀念者、爲偉大之北德拳狄號、即卜力門號、七月間之初次飛航、飛渡大西洋、其速度開一新紀元、與卜力門號飛艇大小相若之飛艇、名歐羅巴號五月間飛航幾焚於火德國之商業飛航、去年不見發達、以政府之補助金大爲減縮也　然而由拉夫特韓撒公司則積極籌畫德國與南美間之空中交通不遺餘力、爲發展此種計劃、該公司經理奧頭馬克、於十月間親赴南美調查一切、該公司復計畫橫渡大西洋齊伯林飭航路線、直達美國

至於一九二九年德國科學界之發明、最著者爲愛恩斯坦教授所發明關於同地之重力電氣相聯之新原理

德國之外交、無重要之事功德國所致力者蓋在於內政、去年德國內政最大之成功、當爲財政部長西爾佛丁氏之經濟改造之計畫、預定此計畫於一九三〇年一九三一年實施完成之、以賠償數月減輕之故、德國金融事業已現活氣、然以多年財政虧損之故、實大可驚怖之事、一時尚難言復興、依其形勢觀之其趨勢或美國投資於德國、仍當繼續如前也

除政治與經濟問題外（今年一九三零年）有二項預計之重要事件、一爲四月或五月初齊伯林飛艇作北極之飛、二爲巨大之歐羅巴號飛艇五月間作初次之飛航、至於杜訥號飛艇、當亦能如預告而試作大西洋之橫渡也

廢曆年關前後
共黨企圖暴動
該黨僞中央通告之解剖
國府織組部令嚴防

天津特訊、天津市黨部九日奉中央組織部公函、謂廢曆年關、共黨思謀暴亂、請先事防範、並轉飭所屬一體注意、茲探誌原函於後

爲通令事、案准中央組織部第一號公函內開、頃本部查獲僞中央通告第五十七號、謀於廢曆年關、煽動暴乱、茲摘其要點如下、甲、發動年關鬭爭的策略路線、一、普遍的、一、原則上必須更正確、更靈活的運用公開活動、向着群衆的策略、二、宣傳必須加緊、擁護蘇聯、與反對軍閥戰爭、一切土地歸農民、建立蘇維埃政權等口號相聯系、三、口號、一年關不還債、二、取消高利貸、三、抑平物價、四、無利贖當、二、特殊的、一、對工人口號、年關發雙薪、年關休息兩星期、工資照發年關不得任何工人、明年正月起、增加工資幾何、縮短學徒年限、改良學徒待遇、二、組織有計劃的、有準備的、去組織同一產業、同一職業的同盟罷工、以提高群衆鬭爭的勇氣與決心、以爭得群衆最後的勝利、二、對農民、一、口號、抗債、反對高利貸、屆農年關發雙薪拿地主豪紳的糧、分給農民大家到豪紳地主家裏去過年二、組織農民赤衛軍遊擊隊等、以反抗武裝徵收捐稅、强迫收租收債、並進一步的實行沒收地主土地財產、以擴大到遊擊戰爭、建立蘇維埃區域、三、對士兵口號、年關發雙餉、年關休息兩星期、改良伙食、改良營房、對蘇維埃區域極力幫助四周農民的鬭爭、號召農民武裝起來加入紅軍、乙、年關鬭爭的準備工作、一、宣傳工作根據群衆在年關所感到的痛苦、而做種種宣傳與鼓動使群衆認識痛苦之由來及出路、要利用各種方式、最好是召集群衆會議、二、組織工作除加緊群衆的工作、與黨部的組織工作外、必須更特殊的群衆組織、如災民、即失業工人等、使他們在年關中發展有組織的行動、學生同志、須有組織的到城市或農村中參加年關鬭爭、三反對不正確思想、如黨內反對派機會主義、調和的傾向以及右傾的危險等、四、在年關鬭爭中必須與春荒鬭爭的密切聯系各等語查共黨搗把、無所不用其極、值此各地反動份子企圖蠢動之際共黨陰謀愈熾、自應先事防範以弭隱患、除分函外、相應函達貴會、希即轉飭所屬、一體注意、嚴密杜防、是爲至要等語、准此、分別函令外、合亟令仰該會遵照、並轉飭所屬一體遵照爲要此令

盛傳何應欽
將率師入川
會同劉湘平亂

上海自重慶電、盛傳中央決定特派何應欽督率、海陸空軍入川、會同劉湘鎮壓川亂並改調劉文輝爲西康省主席率二十四軍赴川邊組省府

英公使表示對
撤銷領判權
遵奉彼國意旨
期望逐漸撤銷

南京特訊、英使藍博生九日語記者、此次南來、係與王外長洽商法權事、個人對此問題、完全以政府意旨爲意旨、不便表示意見、英政府對此問題態度、已於前次照會上明白表示、期望逐漸撤消、此次當然秉政府命令、與王外長洽商逐漸撤消辦法其他如威海衛問題中英修約等、如外王長願即提起談判亦可在京多留時日、與王長詳細磋商、至上海臨時法院問題、尤希望從速解決

南京又訊、外交界息、波蘭與論界咸謂領判權已無存在理由、波蘭人在中國已無上述特權、而中波貿易額、較前大爲增進、此次所訂新約必能使兩國經濟上及政治上關係更形親密

世界日報復刊
十三日起實行

平訊、世界日報前奉公安局令停止出版、經新聞界同業、及各方面向當局一再陳請、市長張蔭梧素以尊重輿論爲念、且以該報在北方具有相當歷史、平日態度、亦尚妥慎、特於十一日令知公安局、准予復刊、聞該報擬自十三日起、照常出版、一切內容、並將大加刷新云

原本尺寸與此相同

東北人物志

滿洲報社發行

緣起

白山黑水之間。近代以來。實爲雄才傑士輩出之地。遼金之建國稱雄。滿清之統一中國。皆以此邦爲發祥地。民國成立。張作霖氏崛起於遼東。雲龍風虎。從而勃興。亦復震驚一時。然此等過去人物。事功顯著。名垂青史。已無待言。吾人姑置而不論可也。

兹請就今日言之。吾人現在東北區域。面積三百四十萬方里。人口三千萬。每年增加者且以百萬計。貨物之輸出。年額達五億元。輸入年額。達三億五千萬元。貿易上。每年可舉一億五千萬元之利益。北有鐵道。直達歐洲。南有要港。通商世界。地味肥沃。林產礦產之未開發者。不可勝數。世人稱其地位之足可有爲。冠於他省。洵非虛語。最近中外視線。悉集於是邦。誠可謂爲當然。

今日之東北。富庶兼備。既已若是。撥之十室之邑必有忠信之義。傑出人物日多。乃爲勢有必然。重以環境之相促。風氣日開。民智日啓。人材之產生。較諸往昔。遂有日趨普遍之勢。若欲表彰往績。矜式方來則凡可爲社會楷模者。誠有及時記其言行志其事功之必要

推薦方法。有鑒於此。爲紀念本報建築新館。特用社會同人等推薦人物之方法。徵集民衆推崇之人物一萬名。編輯東北人物志一巨册。俾一時錚錚佼佼者。其事跡得以流傳。使後世史家。取材有自。敢述其緣起如是。所望諸大君子不吝贊助。以底於成。實所幸甚

規約

一、本志之編輯爲愼重起見欲使所載人物確爲社會所推崇故特用推薦方法

二、推薦方法係請推薦者照本報所印之推薦狀塡寫被推薦者之姓名原籍現在住址年齡職業投寄本報倘不用本報推荐狀及不貼郵票或郵費不足者本報概不收受

三、被推荐者不分男女但須有正業素孚衆望爲社會有力份子

四、推荐期間定爲三月自八月一日起至十月三十日止

五、推荐狀請寄交大連市山縣通滿洲報社東北人物志編纂部

六、被推荐者之姓名隨時在本報發表之

七、本志所載人物以被推荐者中得狀較多之一萬名爲限

八、本志登載被推荐者之姓名原籍現在住址年齡職業均不取分文但欲登小照履歷及筆蹟等因所佔篇幅較廣印刷上所費較多故須徵取刊資其欵亦須先惠

九、欲知小照履歷等項之刊資價目者請函詢本社或分社必有答覆其刊資收單由本報社直接寄上凡將刊資交與分社或本報特派員即由分社或特派員先發臨時收單將刊資交與分社或特派員在五日以內倘未接本社收單即請函告本社

十、本志每册之定價現大洋壹拾五元對於各省政府大學圖書館則贈送閱覽

緊要啓事

東北人物志被推薦者投票業已整理完竣今後即根據規約調查以決定有無登載之資格作爲最後決定希望登載小照履歷諸君請將履歷底稿及小照等急速寄到本報但請先惠刊資爲荷

又本編纂部因推薦期內踴躍異常信件紛來有如山積兼以郵局遞送難免不有遺漏現在所登被推薦者之姓名誠恐錯誤仍不能免推薦諸君如發現以上事項希速來函聲明以便訂正作爲最後決定此啓

本報東北人物志編纂部啓

教育界

遼寧教育廳成立 課程標準研究委員會 分五部討論部長人選已定 將着手起草訂定進行簡章

遼寧省教育廳、附設之課程標準研究委員會已成立多日、比開該會已分爲五部研究、計高中部部長張孝庭、初中部部長劉全山、師範部部長馬雨嵐、職業部部長吳芝瀾、小學部部長高肖橋、現已研究就緒、定於日內着手起草訂定簡章云(文)

……體知照云云

初中校舉行畢業

黑山縣立初級中校數年之久學生頗盛、人才叢出、於本月七日該校三級學生至今三年、已屆畢業之期、由校長各教員等考試完竣、分別榜示外、並邀集縣長及各界首領多人、到校參觀、當時各界祝詞學生答詞、復行攝影以作紀念、觀者均稱極盛云

(續)

已經立案之全國各大學 教部最近調查

京訊、教育部調查全國國立大學、私立大學之已經立案者、如下

國立大學

國立中央大學(南京)國立北平大學、國立北京大學、國立北平師範大學、國立清華大學(北平)國立中山大學(廣州)國立浙江大學(杭州)國立武漢大學(武昌)國立勞動大學、國立暨南大學、國立同濟大學(上海)國立青島大學(青島)國立交通大學(上海)北平、(唐山)國立北洋工學院(天津)

私立大學

私立厦門大學(厦門)私立金陵大學(南京)私立大同大學、私立復旦大學、私立滬江大學、私立光華大學、私立大夏大學(上海)私立燕京大學(北平)私立南開大學(天津)私立東吳大學(蘇州)私立武昌中華大學(武昌)

其餘各省立大學、因其名稱是否爲省立或國立、尚未經教育部核準(從略)

令查禁反動讀本

北鎮教育局、昨奉省教廳令轉奉教育部第一三九號令開、略、調查中華書局出版之高級國語讀本、所採醒獅運動發端一譚、確係反動文字、其餘所採各文、亦極複雜、合行禁用除令該書局總店、轉達各地分店將此項讀本轉存、不得發售外、令仰該廳轉飭所屬各高級中學校一律停採、並令行各縣教育局一

產校舉行畢業 初小籌備季考

開原產科女學校、乃爲關心人道之縣長李怡忱、與局長尹捷卿不辭苦心孤詣、提倡于前、一般熱心士紳羅化南戴壽民徐璽泉等贊成于後、始達到今日完滿之效果、由十八年一月開學、刻屆畢業之期、在年底已行考試、經校長羅化南、邀請縣長李怡忱、局長尹捷卿等蒞該校舉行畢業式矣、

遼奉教育局通令、奉廳令開本年寒假、定于國曆一月二十號放假、至三月一號開學、茲有西南隅地藏寺前、第六初級小學校、附高級生一級、該校王華南校長、現因寒假期迫、于月之八日　已行按門出題考驗成績備放假云(才)

東豐教局行政彙誌 舉行識字運動提升教委 檢定教師資格整頓教育

東豐縣教育局長呂景梟接事以來、百廢俱興、對於民衆教育尤爲注重、除令凡三級以上各學校均辦理平民夜校以便成年失學前往補習、庶免向隅之嘆、外爲提倡不識字人猛醒起見、特令縣立各校齊集縣立第一校、舉辦民衆識字運動、行禮如儀、極爲隆重、各校學生結隊遊行高唱「識字爲建設基礎」打倒「文盲」等各標語、幷撮影以爲紀念云

東豐縣教育局長呂景梟、查圖書館館長劉郁周、呈請辭職、當即照准遺缺調教育委員邱士珩接充、所遺委員一缺、調縣立第六校校長薛秀華升充、遞遺之缺委任民衆學校教員徐輯五升充、所遺教員一缺、該教育委員閻子珍接充、遺委員一缺委第四校教員田景勳升充、已經明令發表、分別前往視事云

東豐縣教育局長呂景、查教職之良窳、端賴師資、爲防止冒濫以圖發展起見、特定於二月十四日、舉行第一次檢定、教員以甄、師資擬具簡章、已請縣政府核准云

華北運動會 會期尚未全定 地點決在濟南

平訊、本屆華北運動會會期前經華北體聯會議決在濟南或北平舉行、聞經體聯會向山東省政府洽議後、山東方面極盼能在濟南舉行已經體聯會方面決定、容納、至日

東大俄文班 參觀團赴哈

長春訊遼寧東北大學俄文教育班、副班長王秀芝氏、刻下利用寒假之便、組成教育參觀團、巡赴北滿一帶視查以資借鏡、查王班長率同本班學員三十名、於十一日上午十一時三十分搭乘滿鐵列車到長、下車分赴市內視查一週、於當夜十一時五十五分、即搭乘東鐵列車直去哈爾濱云

學生文藝

遊響水寺記

(金州公學堂高等科一年朱繩武)

響水寺在赫山之麓、金郡名勝之一也、去歲春予與友人畢克明君高明珠君等尋奇探勝於此、寺甚古、年歲不可考、或以爲隋唐之遺跡云、其庭有石洞一額曰瑤琴、洞廣且深、可徒步入半里許、惟黃昏殊甚冰氣侵人、故趁入洞、以尋異迹者、予與友人亦曾入斯洞、五步許、已昏如闇夜、電燈如豆、即其壁、砰然有聲、俗以爲石磬者、即此行也、又十步許、路始崎嶇不易行、而墻壁巉巇、時有觸首之虞、水流於路側、潺々有聲、愈入愈險、既至半里許、又闢一小洞焉、葡匐可入、然友人憚、且苦燭不濟遂半途而返、以視魯濱孫哥倫布等之堅忍冒險、得勿有愧色耶、徒步跋涉而來、卒不能成其功、殊爲可惜、俟諸異日必再一遊斯地、以探其厥底焉、既出洞、復援壇伏視蟫除求螢、據土人云、昔者水自洞中流出、越庭穿壁而流於溪澗、其壁外有大石二、一似壺、一似蛙、水自壺口流出而蛙承之、宛然如生、後經人工葺修、其不是者以石灰補之、面目雖酷肖、然已失其眞矣、嘵乎傻翟俗人、吾又奚言、乃與友人共作寫生畫二枚、更欲登觀音閣、然日已殘、此約復期異日、乃返而作此、以示不忘云

每日繪圖紅樓夢

第二十回　香月舫先生繪　(繪圖禁止轉載)

且撣々衣服、又教板兒幾句話、然後蹲在角門前、只見幾個挺胸凸肚指手畫脚的人、坐在大門上說東談西的、劉老老只得挨上前來、問太爺們納福、衆人打量了他一回、便問是那裏來的、劉老老陪笑道、我找太太的陪房周大爺的、煩那位太爺、替我請他出來、那些人聽了、都不係他、半日、方說道、你遠遠的在那墻脚下、等着一會子、他們那裏有人就出來的、內中有一年老的說道不要誤了他的事、何苦要他因向劉老老道、那周大爺往南邊去了、他在後一帶住着他娘子卻在家裏、你從這邊繞到後街門上找就是了、劉老老謝了、遂携着板兒、繞至後門上、只見門上歇着些生意擔子、也有賣吃食的、也有賣頑要的物件、鬧吵吵三二十個孩子、在那裏斷鬧劉老老便拉住一個道、我問哥兒一聲、有個周大娘、可在家麽、孩子道、那個周大娘、我們這周大娘有三個呢還有兩位周奶奶、不知是那一行當上的、劉老老道、他是太太的陪房、孩子道、這個容易、你跟我來、引着劉老老進了後院、至一院牆邊指道、這就是他家、忙又叫道、周大媽、有個老奶奶找你呢、周瑞家的在內、忙迎了出來、問是那位、劉老老迎上來、問了個好呀、周嫂子、周瑞家的認了半日、方笑道、劉老老你好呀、你說這幾年不見、我就忘了、請家裏坐、劉老老一面笑說道你老是貴人多忘事了、那裏還記得我們、說着、來至房中、周瑞家的命僱的小了頭倒上茶來、吃着、周瑞家的又問板兒、倒長了這麼大了又問些別後閑話、又問劉老老今日還是路過、還是特來的、劉老老便說、原是特來瞧瞧你嫂子、二則也請請姑太太的安、若可以領我見一見更好、若不能、便借重嫂子轉致意罷了、周瑞家的聽了、便已猜着幾分來意、只因他丈夫昔年爭買田地一事多得狗兒之力、今見劉老老如此、心中難卻其意、二則也要顯弄自已的體面、便笑說老老你放心、大遠的誠心誠意來了、豈有個不教你見個正佛去的、論理人來客至回話、卻不與我相干、我們這裏、都是各占一樣兒、我們男的、只管春秋兩季地租子、閑時帶着小爺們出門、就完了、我只管跟太太奶奶們出門的事、只因你老是太太的親戚、又拿我當個人、投奔了我來、我竟破個例、與你通個信去、但只一件、老老有所不知、我們這裏、不比五年前了、如今太々不大理事、都是璉二奶々當家了、你道這璉二奶々是誰、就是太々的內姪女兒、當日大舅老爺的女兒、小名鳳哥的、劉老老聽了、納罕問道原來是他、怪道呢、我當日就說他不錯的、這等說來、我今兒還得見了他、周瑞家的道、這個自然的、如今有客來、都是鳳姑娘周旋接待、今兒寧可不見太々、倒要見他一面、纔不枉走這一遭兒、劉老老道、阿彌陀佛這全仗嫂子方便了、周瑞家的說、老老說那裏話來、俗語說的、與人方便、自已方便、不過用我一句話兒、那裏費我什麼事、說着便喚小了頭去到廳上、悄々的打聽老太々屋裏、擺了飯沒有、小了頭去了、這裏二人又說些閑話、劉老々因說這位鳳姑娘、今年不過二十歲罷了、就這等有本事、當這樣的家、可是難得的、周瑞家的聽了道、嗐我的老老、告訴不得你呢、這位鳳姑娘、年紀雖小、行事卻比別人都大呢、如今出跳得美人一般的模樣兒、少說些、有一萬個心眼子、再要賭口齒、十個會說的男人、也說不過他呢、回來你見了、就知道了就這一件、待下人未免嚴了些、說着、小了頭回來、說老太屋裏、已擺完了飯、二奶々在太々屋裏呢、周瑞家的聽了、連忙起身、催着劉老老快走、這一下來、他吃飯是空兒、咱們先等着去了若遲了一步、回事的人多了就難說話、再歇了中覺、越發沒了時候了、說着、一齊下了炕、整頓衣服、又教了板兒幾句話、隨著周瑞家的逶迤往賈璉的住宅來、先至倒廳、周瑞家的將劉老老安插在那裏、略等一等、自已先過影壁、走進了院門、知鳳姐未出來、先找着了鳳姐的一個心腹通房大了頭名喚平兒的、周瑞家的先將劉老老起初來歷說明、又說今日大遠的來請安、當日太太是常會的、今兒不可不見、所以我帶了他進來、等奶奶下來、我細細回明、諒奶奶也不責我莽撞的、平兒聽了、便作了個主意、叫他們進來先在這裏坐着、就是了、周瑞家的方出去領了他們進來上了正房臺階、小了頭打起了猩紅氈簾、纔入堂屋、只聞一陣香撲了臉來、竟不辨是何氣味、身子便似在雲端裏一般、滿屋中之物、都是耀眼爭光、使人頭暈目眩、劉老老時點頭咂嘴念佛而已於是引他到東邊這間屋裏、乃是賈璉的大女兒睡覺之所平兒站在炕沿邊、打量了劉老老兩眼、只得問個好、讓了坐、劉老老見平兒偏身綾羅、挿金戴銀、花容月貌的便當是鳳姐兒了、纔要稱姑奶々、只見周瑞家的說、他是平姑娘、又見平兒趕着周瑞家的、叫他周大娘、方知不過是個有體面的了頭、於是讓劉老老和板兒上了炕、平兒和周瑞家的對面坐在炕沿上、小了頭們倒上茶來吃了、劉老老只聽見咯噹咯噹的響聲、大有似乎打羅櫃篩麵的一般、不免東瞧西望的忽見堂屋中柱子上、掛着一個匣子、底下又墜着一個秤鉈般的一物、卻不住的亂晃劉老々心中想着、這是什麼東西、有甚用呢、正獃時、陡聽得噹的一聲、又若金鐘銅磬一般、倒嚇了一跳、展眼接着又是一連八九下、方欲問時、只見小了頭們一齊亂跑、說奶奶下來了、平兒與周瑞家的忙起身、說道、老老只管坐着、等是時候、我們來請你、說着、迎出去了、劉老老只屏聲側耳默候只聽遠遠有人笑聲、約有一二十個婦人、衣裙悉索、漸入堂屋、往那邊屋內去了

本社電話
編輯部　七五一三
本埠訂報　四〇四二
經理部　四〇三四

東北交通委員會材料購辦委員會招標廣告

本會現奉東北交通委員會核准標購交通材料茲將購置機關材料名稱數量等項列表於下凡願承辦者希即先期來會登記領取標單幷索閱詳章其已登記者即派員領取或函索標單爲要

路別	材料名稱	數量	開標日期	交貨地點	投標押款
呼海路	枕木 松木方 電桿	四萬根 五百立公尺 壹百根	一月二十五日下午三時	松浦倉庫	分四標每標壹百元
同	桌上電話機 電線 電纜 掛壁電話機 電報機	十個 四千公斤 五百公尺 二十個 五副	同上	同上	壹百元
同	麻袋	壹萬五千條	同上	同上	壹百元
同	黑尾絲 釘及螺絲	二十二公噸 三公噸	同上	同上	壹百元

會址　遼寧東北交通委員會

老藍刀牌香烟

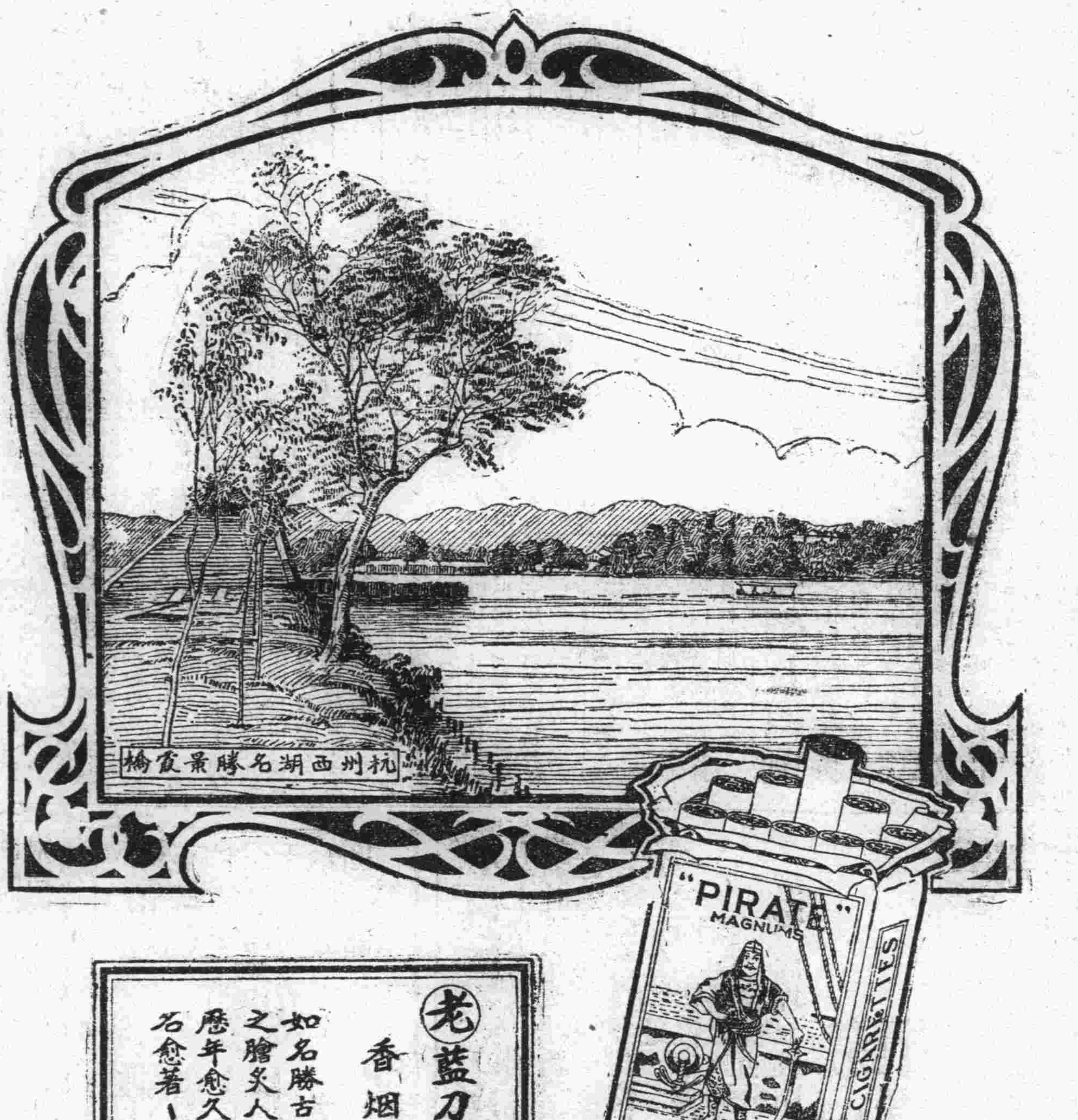

老藍刀牌
香烟
如名勝古蹟之膾炙人口歷年愈久名愈著

寧知白首之心

人到中年百感生能忘老之將至者殊不多覯有之其在服用清導丸使其腸胃潔淨精神愉快無頭暈頭痛之苦無手足凍冷之虞更無便閉痔瘡肝胆不調之患夫如是則雖白髮盤顛其樂趣猶同年少老乎云哉

河北安平台城村馬君鏡蓉云『家嚴年逾七旬常患便秘因而肚痛時作體力疲乏精神頹靡遍嘗各藥殊少良效後服清導丸數劑便通　胄健肚痛亦除今且康强喜樂猶勝昔時矣』

清導丸潤腸平肝活血强胃功力偉大而藥性和平服之絕無絞痛峻瀉或成癮等弊男女老幼效功相同　價目每一瓶六角每六瓶三元郵費免收

遠東總發行上海江西路六十號韋廉士藥局各埠藥房均有出售

韋廉士紅色清導丸
TRADE MARK
PINKETTES
REGISTERED

瀋陽

對俄軍事已停止 鐵甲車隊回瀋
隊兵百廿名鐵甲車十輛 奉令仍在北大營駐防

東北邊防軍鐵甲車第九隊第二分隊長馮景陽氏前因邊境吃緊赴滿佈防近因中俄糾紛解決軍事停止是以張學良長官電令回防馮隊長奉電令後帶領隊兵一百二十名法克式鐵甲車十輛於月之十四日搭車回瀋轉赴北大營駐防云(確)

北寧路規定 運煤四辦法
防中途被竊

北寧鐵路管理局以近來煤車時有被竊情事特擬定預防辦法十三日通令各站即日遵行一、本路各次煤車應由工務處派員押運二、裝煤各車均由押運員灑蓋白灰水車到站時由路警驗視另備字簿簽字證明查有偷竊情事歸停車站長警負責三、煤車至某站交卸應先通知預定站警所及煤台或貨廠以便派警於事到時按上項辦法會同看護四、應於起運先由各該管處人員察看門撮機關是否穩固如有脫落立即恢復倘中途漏落貨物應由車務人員負責云(文)

憲部協維治安 飭隊處嚴查
防止容留奸人

東北憲兵司令陳興亞以省垣為特別繁盛之區五方雜處良莠不齊地方秩序關係綦重深恐不逞之徒潛跡境內乘隙滋生事端擾害治安特於十四日諭令部屬各隊所並憲兵偵緝處對於妓館戲廠旅館客棧小店團體會所各廟宇各工場各會館等地方特別注意嚴行偵察以防容留奸人貽害地方(捷)

公安局嚴查 旅店寓客法

省會公安局長白銘鎭以舊曆年關在即冬防持緊之時旅客住店良莠不齊特定辦法六項十四日令屬遵照(一)各店應具不得容留匪人息宿之甘結(二)凡投宿旅客詳詢其姓名年歲籍貫職業詳細註明店簿(三)凡遇有軍人投宿時應驗其有無掛號之證據否則不得擅留(四)遇有形跡可疑或攜帶違禁物品應即就近報告該管公安分局(五)遇有軍警查旅店時店主應在前引導不得隱匿掩飾(六)每夜十一時閉門逾時如有投宿者應報告該管公安分局方准留宿云(文)

成婚一夕 與世長辭
身死何其速

大西邊門裡滙芳園澡塘作上活頭子錫國珍年三十一日前經人說允於月之十三日娶得王姓孀婦為妻錫某身素強健並無宿疾不知因得何症於昨十四日晨死去成婚一夕何得此怪症身死之速其中有無他故容訪再誌(確)

警察傳習所 開學又緩期
定於三月一日

省會公安局長白子敬氏前因警察良莠不齊擬設警察傳習所額定學警五十名由各分局選送三月畢業並委商埠一分局長閻家琦擔任教授已誌前報近因新舊年關省防吃緊是以暫緩開學擬定三月一日始開學授課云(確)

為防止危險 禁汽車疾馳

省會公安局長白銘鎭以當茲嚴冬地凍冰滑關於各汽車在市內疾行時有傷人撞物發生危險情事特於十四日通飭各分局限制汽車在市內疾馳以防發生危險倘有違者即照違警章程辦理云(捷)

特警管理處長 鮑文樾赴哈
周濂就任教長

哈濱濱東省特別區警察總管理處處長米春霖調長兵工廠後所遺一席以講武堂教育長鮑文樾接充發表多日鮑因經手事宜刻始辦理交代清楚遂於十四日搭乘滿鐵車北上省垣軍政各界及講武堂官長學生到站歡送者在三百人以上頗極一時之盛云 東北邊防軍司令長官公署軍務處長周濂奉委兼代講武堂教育長已誌前稿比聞周於十三日上午十時攜同隨員前往就任並召集全體官佐學員訓話云

同善堂設立 基金委員會

同善堂自王宗承就任堂長後除計劃改組為救濟院外並為整理財政特呈准省府設置基金委員會已擬定大綱着手進行於二月一日與救濟院同時成立云

調查蒙藏學生 謀民族團結
陪春來瀋任務

南京蒙藏學校為調查蒙藏學生在遼總額計特派代表陪春於月之十三日由京抵瀋聞其任務有三特誌如下一調查蒙藏留東三省學生總數二引導使其入國立軍政學校三宣傳使習漢文以謀民族之大團結云

軍事教育經費
遼寧担負百二十萬元 吉江兩省各十五萬元

東北軍事教育費業經張學良長官核准為一百五十萬元其分配辦法(一)高等三十萬元(二)中等四十五萬元(三)初級六十五萬元(四)補助十萬元其分擔數目為遼寧省一百二十萬元吉江兩省各十五萬元云(文)

吳泰來蒞遼

東北邊防軍騎兵訓練總監吳泰來氏現因集項要公於月之十四日由洮南搭南滿車蒞瀋面謁張學良長官接洽一切云

委任法院檢察官

高等法院以營口地方法院檢察處檢察官郎灝業已調省另有委用所遺之缺關係重要未便虛懸特委任楊業霖氏前往

北寧鐵路局 招女售票員

各鐵路局招考女售票員一節已誌各報茲聞北寧鐵路管理局現為女子職業提高起見特招考女售票員二十名分派瀋陽皇姑屯南滿站三站試用俟有成效再行續招以謀推廣茲將其招考簡章條誌如下(一)年齡十八歲至二十五歲(二)資格初級中學校以上畢業或具有相當學識確無疾病嗜好者(三)報名地點瀋陽商埠三經路北口本局駐瀋辦事處(四)報名日期由十九年一月十三日起至一月三十日止(五)報名手續呈驗文憑或證書並附四寸半身像片一張(六)考試科目粗淺中英文字算術珠算口試常識(七)考取待遇月薪由四十元至五十元云文

省府十二月份 收發文件數

遼寧省政府主席臧式毅為統核於十四日結束十二月份共計一個月內六件計特飭員計收入文件二千七百件發出文件五千六百三十五件內計(一)中央收八十二件發三十件(二)政委會收六十二件發四十五件(三)外省收九十件發二十九件(四)省城收八百零三件發二千四百五十三件(五)各縣收一千二百六十一件發二千八百六十一件(六)民衆收一萬八十九件發一百三十九件(七)雜件共收二百十三件共發七十七件云

省政府委任股長

省政府主席臧式毅查該府第三科第一股股長祖恩廣業已調委為第二科科長所遺股長一席未便虛懸查該科科員洪怡賢任事多年著有成績特提升為該股股長之職以專責成

開原

警察薪餉按九成

開城警察辦理頗稱完善所有行政衛生戶口清鄉緝捕防剿諸大端非常認真惟警餉微薄較別縣尤清苦經公安局長尹捷卿不辭勞苦極力爭執方達到九成發現之目的於昨八日將所有警官長警招集向衆發表補發前餉從七月一日起不甘實行發放是以一般長警無不感尹局長體恤警艱云才

公安局舉行清潔

本邑公安局局長尹捷卿為時屆冬令援章舉行大清潔以便注重公共之衛生故分令各分所所長督飭商民各戶將街巷房舍院落廁所等及塵垢積雪務須責成各十家長將穢物積雪僱人運至城外以重清潔云

財政會議之議案

縣政府財政局局長宋成賓為因警學薪餉造送新預算會經指令到該局酌核補發等情因警餉困難已達極點學薪微薄亦難維持所有警學餉令其股列已令到無不希望增加于昨(六日)宋局長特邀警學首領在局開會討論辦法如何結果容訪再佈

農會員蒞開投票

本報已列城廂縣農會正副會長已屆任滿之期依法改選曾定于陽歷一月十五號開會選舉該會呈請縣政府轉令各界知照等情一則委因城廂中該會員約在五十餘名携存票權是以刷印公函若干件遞達各會會員代為投遞云(才)

練習員抵局服務

遼寧省警務處孫處長以警官學校畢業學員即應分派各縣公安局練習一個月後分別成績再行委差於月之九日處派郭張二練習員抵局尹局長即行暫為實地練習一切警察行政矣

長春

座客財物搜翻已淨 胡匪乘車進城
馬巡隊分途堵截檢查

長春街公安局於本月十三日下午三時據分局報稱東北長途汽車行於本月十三日上午以第一號汽車裝載旅客由農安縣開來長春行至距長春城二十里之于家崗子地方突遇便衣胡匪三名分持手槍將車攔住百般搜翻將客人所有財物搜翻已淨並完全在中途驅逐下車該匪等即逼司機人裝載所有刦留財物並匪徒三名來城等情縣公安局據情之後除電知市公安局通知所屬各沿鄉分所嚴加注意檢查外並由魯俠民局長督率馬巡隊分途堵擊搜查但至本報發稿時尚未得有該汽車進城之消息是否中途另生他變尚未可知詳情若何探明再誌

軍人刦馬車 車夫大遭毒打

長春城內西四道街第一七八號馬車夫田永奎於本月十二日下午九時許由頭道溝拉得座客三人均着灰色軍衣行抵南嶺二道卡子鄉區界地方三軍式胡匪將車夫拉下百般毆打由車夫苦々哀求之下三人除將該車夫一日所拉得之官帖四百餘吊悉數搶去後始分頭逸去車夫只好倒霉而已

警務處委任 局長與隊長

吉林全省警務處王之佑氏刻為委調部屬便於服務計特委前駐長春七十八團中校團附姜棟雲為舒蘭縣保衛總隊隊長又委任本處科長周鯉庭為賓縣公安局長查該兩氏均係老成練達富於新學知識此番奉委為親民之官對於地方必有一番新建設云又一消息謂新委舒蘭縣保衛總隊姜隊長業於十四日上午八時三十五分由長春本處起程履新云

蔡運升過長返哈

濱江市政籌備處長蔡運升氏奉委負責辦理中俄交涉僕僕於東鐵滿鐵兩幹線往返報告於日昨十三日下午八時三十五分該氏又由吉林省城搭乘吉長列車到長下車後略示休息即換乘東鐵專車直去哈爾濱云

黑龍江

查報升科 傳習清丈
清查地畝彙聞

一催報升科 黑龍江財政廳昨電各縣各設治局略謂案查關於查報新增升科地畝一案極關重要本廳迭經嚴限各局依限查報有案現在逾限月餘尚未據報前來似此玩延實屬不成事體茲姑再予寬限以十九年一月二十五日為期必須呈報到廳以憑查核倘再延誤即予計日罰俸不貸毋謂言之不預也云云

一補習清丈 調查戶口繼以清丈地畝為訓政時期之要政江省來年清丈其章程早經公布至招生傳習清丈新年後已假省立第一中校實行開學各生按時上班尚知勤奮其備取各生近請求入校受課備將來清丈時之錄用開邀允挿班補課者日昨已有五人其餘尚在請願中查清丈為邊荒要務人才尤為首要問題此次招生傳習受課兩月實地練習一月學期雖促而教而後用於人才可謂三致意云

蔡處長出發
奉令安慰傷兵

黑龍江省嗣司令官公署軍醫處長蔡亞民日昨奉命出發滿洲里調查十五旅及被擄負傷各軍官兵有無性命之憂等情就便代為調治如果傷重就使送回江省官醫院等處醫治云

谷軍需請領 軍服及薪餉
所談海站慘況

黑龍江省日昨據駐海拉爾張殿九鎮守使署谷軍需官十一日來省請領軍服及十八年十二月分全旅士兵薪餉談及由昂至滿洲里中東大火車現已完全開通所有沿路鐵橋有即時修理完全者有暫設浮橋者往來行人甚形擁擠惟沿路及海拉街上滿目淒涼昔日高樓今變瓦礫俱矣破牆倒壁斷柱拆木處處荒蕪思之不勝今昔之慨以此兵災浩劫損失頗鉅三五年內難復原氣也

北鎮

大隊部遷移

本邑公安第五十一大隊部原在公安局院內附設經前任曹大隊長屢次整頓但地址狹小終難達到目的自胡大隊長瑞忱蒞任見房舍不足佔用故採公三合旅館院內現已落成日昨正式遷移

金州

各書記忙碌 戶口重新釐訂
人民遵照舉行

各處金州會開保甲會議提出戶口簿重新釐訂一項擬定本年一月一日施行曾誌報端現書記考核其籍貫職業姓名年齡逐戶釐訂填書戶口屆書欄所屬會民相率赴會仰該會李內呈遞官署核奪期相符合遵照奉行莫須忽諸但會書記突添斯項要公日不轉睛手不停揮異常忙碌突破勤務時間皆方息與人民之方便殊堪嘉尚(明)

安東

强盜犯罪狀
日警署引渡書

安東公安局日前准日本警察署引渡强盜犯趙壽南一名業已轉送法院在案茲准日領事館所送引渡書所列該犯事實分誌如下(一)該犯前於本年十二月一日午後因在上川端町見馬汝山家附近無人遂起不良之心假裝買物將門詐開向其櫃臺强迫要錢事主由後逃出該犯見勢不佳他逃(二)因該犯前次失敗復於十二月三日又侵入仲荊德家正值晚餐際以所持彎子假作手槍强要旅費二百元結果強奪小洋八元而逃該局當將引渡書錄出轉送法院訊辦矣

王縣長調任近訊

安東縣知事王介公蒞任伊始對於地方行政措置尚稱裕如茲聞政界消息該知事現奉省令有與營口公知事對調情事該縣現正辦理交代中容訪再誌

溪浪河

槍傷事主搶去財物 胡匪相繼落網
趙保長捕緝得力破案神速

舒蘭縣二區溪浪河附團保長趙樹屏氏精明有為老誠幹練平素對於地方公務及保衛治安不遺餘力忽於月之三日江西永吉界卜爾哈通縣侯姓家被搶槍傷事主搶去官帖八萬餘吊該雖維屬永吉縣而與溪浪河只一江之隔不足五里之遙相距太近故侯家報告到保經趙保長竟能不動聲色即日由該通抓獲犯韓春昌一名略加緊訊次日又由冷棚抓獲趙慶海一名想趙保長破案不出三日獲匪得由肇事之通實可謂緝捕勤能矣但匪性狡猾又無刑訊之責三推六審槍械終未起得乃事主身中二槍若不將槍起出未免案不完備是以復派安員明查暗訪果訪出該槍經韓匪之母埔於江坎之下於日昨帶同匪母由江坎之下起出五封子槍一桿倘非有此若地方保甲皆得如此之幹員不但人民得其安樂而跳樑小醜其無焦類矣並聞匪槍係由石屯稅捐局主任宋墨林手買來究竟有無濟匪之情容訪再誌

清鄉注意事項
遼源金縣長九項質疑 清鄉總局逐一解釋

遼寧省清鄉總局前據遼源縣長金玉聲由新頒縣清鄉局辦案注意事項第七款之中提出應行解釋者九項請為解釋示遵等情一案業經該總局按項解釋並通令各縣一體遵照辦理茲將呈文及指令彙誌如下

(甲)關於呈請解釋者

(一)注意事項第七款所載縣清鄉局關於審辦盜匪案件只呈報省政府及清鄉總局毋庸分呈他處等語嗣後判決案件對於清鄉總局固應連同卷判一併送呈惟對於省政府是否亦抄判決書抑或只具文報請備案即可

(二)縣清鄉局轄境發生綁搶案件暨拿獲清鄉案件之始是否仍如往日分報列憲

(三)以前公安局對於境內發生或拿獲清鄉案件均經選報警務處嗣後該局是否仍應照前選報

(四)以前之清鄉罰金除留縣及充賞原辦人外均依月終彙齊列單以一成解省政府一成解警務處其罰款收據仍有舊清鄉局成立後是否繳財政廳存查縣局成立後是否仍如前辦理抑另有辦法或另發給收據

(五)對於應行減等或普通之民刑案件移送法院時是否應先請總局核准並應否撮具處分書及附原卷

(六)聯村自衛團擊匪得獲之贓物無人承領時除槍械外可否發交各原辦村丁變價充賞以資獎勵及彈補彈藥之賠償

(七)移送法院之案件應否分呈警務處高等法院備案

(八)對於一個案件其事實且在一個卷宗包含惟其犯人有應判死刑者有應移送法院者有應處以罰金及宣告無罪者在此種場合因附送卷宗之牴觸牽連應如何分別辦理以清手續

(九)拿獲盜匪其住址共犯連坐及犯罪之事實證據等均在鄰縣應否逕行移送該管縣局就近審理以免阻礙

(乙)關於解釋示遵者

(一)關於判決盜匪案件依縣清鄉局辦事細則第七條之規定無庸再抄判決書呈報省府

(二)縣清鄉局轄境發生綁搶案件已於辦案應行注意事項第七款明白規定無庸分報以省手續至以縣政府名義呈報上級機關自應仍舊辦理

(三)公安局對於境內發生或拿獲清鄉案件仍以公安局名義選報警務處以資考核

(四)關於清鄉罰款充賞留解各辦法業經訂定專章收據亦另定新式一併另令飭行遵照在縣清鄉局成立以前罰款充賞留解事項仍照問章辦理

(五)對於單純民刑案件依清鄉條例第十六條及縣清鄉局辦事細則第六條各規定應即移送該管法院辦理無庸呈請核准但清鄉盜匪案件認為應減等處斷者應呈請核示無庸撮具處分書附卷

(六)關於贓物處分各辦法亦經定有專章已令通行遵照

(七)移送法院案件無庸分呈警務處高等法院

(八)各縣清鄉局辦理盜匪案應先就處死刑部分判決呈送審核俟辦結後再將該案移送該管法院辦理其依通常形式或特別法處罰金者自應一併移送如依清鄉各辦法施罰援者係依命令行之應別立一卷處分後呈請核示不得專送匪案群合訂立一卷如該部分與盜匪有關已移送法院可隨時調閱

(九)拿獲盜匪不問該匪之住址共犯連坐及犯罪之事實證據係在何處當然歸最初受理之清鄉局辦理但遇有特別情形係參酌刑事訴訟法第十四條至二十一條各規定臨時呈請核示(文)

憑營長回遼
吉長運兵忙碌

日來由前防運回軍隊不下五六萬人日昨又有陸軍步兵第四旅八十團馮營長帶同官兵二千五百名搭吉長晚八點專車到吉即于隔昨早四點搭吉海專車返遼寧原防云 吉長鐵路局前奉令調車運送回防各軍隊該局當即遵令通飭各車站所有貨車暫行停運專備運兵現以應行運回之軍隊甚多急待回防爭先裝車故此吉長車近幾日以來頗形忙碌大有山陰道上應接不暇之勢云乎

法院委任承審員

吉林高等法院現查五常縣承審員王中東調省遺缺重要未便久懸已於日昨調任富錦縣承審員畢熙如接充云

吉林

訓練所開學
各縣區長受課

吉林區長訓練所現以各縣區長入學試驗業已試竣取應開學訓練該所已于日昨召集各縣區長到所行開學典禮並令遷入宿舍即日上課云

軍政要人行蹤錄

濱江鎭守使署軍需處長高友于日前來吉領餉現已將餉領訖不便久滯高處長已于隔昨搭車返哈云 駐長春陸軍稽察處處長劉廷頃因重要處務于隔昨由長來省辦理餉事即於是日晚搭吉長晚車匆匆返長云 吉林省城電話局局長張繼全頃因重要局務特於隔昨搭吉長晚五點五十五分車赴長聞在長少事勾留即行搭中路東遍往哈爾濱云 吉林敦化縣長邢作舟氏頃因重要縣政須親身來省辦理該氏遂於隔昨由敦來吉晉謁席報告一切云

本社啓事

分社若以現大洋以外錢正項請本社按照左開行市

▲今日之行市

大洋兌金票 七四、八〇

大洋兌鈔票 一九九、八〇

大洋兌小洋 一一〇、〇〇

洮南分社啓事

逕啓者本分社設在老魚市大街路北天合棧院內嗣後各界如有刊登廣告訂閱報章者請即逕臨該處接洽可也此啓

洮南分社長 王際平啓

壽星牌咳第一丸
極靈驗 治愈五十餘年咳喘鐵証

王筱東行長肖像

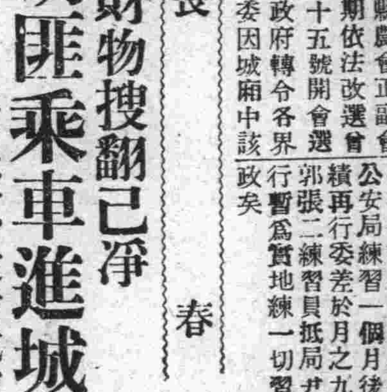

敬啓者鄙人自幼患咳嗽喘急時止時發冬天更甚迄今已五十餘年屢治罔效去年得服奉省安東大同藥房出品壽星牌咳嗽第一丸數包頗見功效連服數打痰竟全愈感激之至特函鳴謝此藥各商埠城鎭均有代理奉天安東東邊實業銀行行長王筱東謹啓

資本金壹千萬圓 帝國海上火災 社長安田善五郎

火險及水險 滿洲總代理店 大連市山縣通二二一

國際運輸

保險部 代表電話三一五一

(如承賜顧請用電話或信片於左近支店或出張所可也)

新民醫院啓事

敬啓者本院金龍醫學士初次來遼創設醫院茲作相見之貢獻計自立戒煙新學說發明最新治療之金龍注射液一星期內無痛苦可以永遠斷癮實為現代醫學之最新發明倘蒙賀駕無任歡迎

一、麻醉慢性中毒科『雅片嗎啡海龍英巴比那兒』內科小兒科花柳病科

遼寧商埠三經路中間

新民醫院 拒毒研究所

邊業銀行廣告

本行資本國幣貳千萬元呈由政府核准享有發行紙幣代理國庫特權專營各種存款放款滙兌貼現及普通商業銀行一切業務滙水利息格外克己辦事手續尤為敏捷如持本行鈔券作滙東三省境內各地分行一律免收滙水倘蒙賜顧無任歡迎

總行

遼寧省城大南門內路西德隆店胡同

電報掛號 九九九九

電話總局 總裁經理室(一五六四)(一六五七) 營業傳達室(一六五八)(一六〇七)

北寧 日本 長途電話(一一七)(一四五八)

分行

天津 上海 大連 山海關 營口 安東

錦縣 四平街 新民 遼陽 吉林 長春

通遼 哈爾濱 安達 綏化 雙城 黑龍江

洮南 遼源 開原 海城 西安 山城鎮

新立屯 公主嶺

代兌處

逕啓者本行發行奉天大洋元角券及京津通用角券除在遼寧本總行營業時間隨時兌現外並委託左列各商號代兌

遼寧省城大西門裡 商業銀行

遼寧省城大東關大街 東記絲房

遼寧省城大北關下頭 福勝公

遼寧省城圓西門裏 益和永

倉庫

本總行設有倉庫辦理貨物押款

瑣聞

△請准檢查凍肉　(安東)安埠中日合辦屠獸廠日前報告公安局舊曆年關邇即商民之需用屠獸數目日漸增加但商埠毗隣地點及由遠地移入之凍肉猪羊爲數亦多而此等移入之獸肉並不受正規之檢查即在市中秘密售賣深恐妨及公衆衛生茲由屠獸場製就檢印影請轉令各分駐所查照以辦眞僞等情前來當即通令所屬認眞管理矣

△科長奉令撤職　(安東)頃據政界消息安埠公安局司法科長萬家彥衛生科長高久中前以省警務處長來安巡閱令行看押已誌前報茲聞日昨該局復奉到省警務處令着即將萬高二科長撤差交縣查辦等因餘容續誌

△夫婦口角輕生　(安東)安埠新關胡同住戶郭寶田係於某機關充差家中蓄有姬妾數名素稱和睦前於九日夜七時其次妻欒氏因細故與郭口角被乃夫責後詎因心窄竟購嗎啡若干服下以畢此生幸查覺尙早擡送安東施醫院救治中

△韓僑越俎討債　(安東)縣市政籌備處日前據韓僑朴淳道呈爲張日宣等押地逾期不贖請求追償等情當經批示呈覽附件均悉查華人張日宣馬良玉李聖富等三人押地之初既係與韓僑金命鳳直接締結契約使有押欵該具呈人乃屬間接債權如被告等至期不屆行抽贖按請手續自應由原債權人金命鳳出首呈控而該具呈人亦不得越俎代庖顯係有意包攬所請辦理之處不准並斥之

△警察和靄處世　(吉林)省會公安局長現以警察與人民關係極密不時接觸稍一橫暴即出怨言與警察名譽悠關故警察與人民往來處世極應和緩勿得橫暴以重警政已於日昨飭屬知照云

△准予易科罰金　(吉林)邊署頃據監犯果鳳筠懇請准予易科罰金折贖出獄以示體恤邊署查經吉林省合通監獄暫行章程第四條相符應准折贖出獄已令備欵祈贖云(平)

△双城隊長被告　(吉林)省政府昨據雙城縣公民戴廣吳呈控告双城縣保衛隊長蔡祥山誣良爲盜勒詐巨欵爲此懇請查辦省政府當即令候飭保衛團管理處查覆再奪云

△發給集義會欵　(吉林)邊署現據民人魯文彬具呈懇請發給故父魯錫集義會欵以示體卹邊署查核相符應准發給集義會欵大洋一千三百二十一元七角零九厘併即具保來局領取云(平)

△烟犯解交法院　(吉林)省會公安局偵緝隊長關德興現偵悉西關住戶李殿當有販賣大宗煙土等情事遂日尾隨偵查結果屬實遂於隔昨趁該犯由東車站取土攜帶回城之機會行經荒當舖胡同口關隊長親身堵截當場破獲煙土七斤立即逮局審訊呈送法院依法懲處云(平)

△省城木拌落價　(吉林)省城頃因舊曆年臨邇四鄉售木拌牛馬孤犁雲集省中每日運省不下數十萬捆故而木拌價落譜通每捆約售價合官帖兩吊左右云

△深夜盤詰行人　(吉林)省會公安局各分局現以時屆舊曆年底深恐宵小入夜偸盜擾亂公安亟應注意故日來夜深對諸各街巷深夜行人嚴行盤詰稍有支吾形跡可疑之處即行逮局詳訊云

△流氓搗毀娼窰　(長春)市內第二區新市塲公安分所於本月十二日下午十時據管內新市塲三等妓館實發堂報稱適有便衣流氓數名將妓女劉寶鳳併元紹狄金貴群毆致傷更將棉被四床搶去等情穩所長據報後立帶幹警當塲將欵事流氓張吉臣張富貴劉鮮生李斗齡楊春榮等一併拘獲訊稱先曾在某工廠充當工匠今晚集衆毆打妓女伙友不諱至於丟失棉被並不知情等語穩所長據情之後因案關刑事當即送往第二區公安分局經馬又波分局長略訊供詞同前無異遂將兩造分別送往地方法院究訊云

△連日兩起火警　(長春)商埠地東三馬路鐵嶺屯門牌十一號住戶王忠盛家偶因不慎於本月十三日下午五時突將堆積朮楷燃着幸由消防隊聞警趕到竭力潑救燒去朮楷一千餘捆又東三馬路福祿街門牌四十號住戶閻成林家於本月十二日晚九點偶因不愼焚去朮楷數十捆云云

△車夫報告失車　(長春)市內第三區於本月十二日夜十二點據二七六號人力車夫尹子良報稱適由頭道溝拉來座客西四道街龍春茶園將車置放門外入園要錢時及覓洋車已丟失無踪請求查找等情公安三區當即呈報總局請求通令所屬局隊一體查找云云

△公安局委督查　(長春)市公安局長修雲汀氏因時屆冬防又迫春節地方多事之時所有監督警官不符支配特於日昨(十二)令委劉顯耀氏爲額外督查員以資襄助氏奉委後當於十三日到局就職至差視事云云

△段長令防火燭　(遼源)四洮路車務第二分段長鄭家屯站長王文江氏蒞任以來對于站務力加整頓不遺餘力頗爲上峰所倚重刻以時值冬令加以本埠地處寒帶各公事房廠所均安設火爐若不嚴加防範稍一不慎容易兆焚如該氏爲防患未然計特於月之十日通令所屬對于火燭嚴加防範勿稍疏懈以免發生意外云若該段長者可謂無忝厥職者矣

△工警在站鬬毆　(遼源)月之十一日記者因事赴八面城當車抵站時有鐵路某工人名未詳因事往車內尋人該車押車巡長劉某瞥見向伊質問何故在車內亂竄因之口角該巡長率同警察對該工人扭於站台上即行拳打脚踢一時圍觀者人山人海正在高興之際該站副站長梁某趕到良言排解始息怒謂同在一路服務何必自相殘害貽笑於中外旅客況汝等身爲警察遇事理應排解若汝等無故毆人者更無處說理去矣後該警等自知理屈遂即登車去矣

△運轉課員辭職　(遼源)四洮鐵路局車務處轉運課課員黃亭山不悉刻因何故忽向上峰懇請辭職聞已業經該局照准並發給慰勞金以示優待所遺電務主任課員一職關係重要未便虛懸茲查鴻興站長何近仁君學識優長經驗宏富堪以勝任特調委該氏接充斯職業經明令發表前往局內接替職務矣

△茶園行將倒閉　(遼源)本邑同義茶園自開幕以來該園主支劉二曁依勢凌人以致一般座客均痛恨入骨裹足不前近來益形冷落每晚僅售洋五六元之譜長此以往恐不久即將壽終正寢現下著名角色鮑士英等均行赴他埠演劇由此觀之其不久倒閉恐不出吾所料云

△法警拿獲煙犯　(營口)市內東街茂記馬車行執事某甲煙癮極深聞於前日(即十三日)被法院法警偵悉經司法警長王啓文帶同法警多名於是日午後三鐘許闖入當時擒獲煙犯四名煙具等物一併帶院罰辦云

△舊年氣象已呈　(營口)値此時機一般鄉民對于舊年仍未決絕似終有藕斷絲連之勢一人如此個個同情値此臘望轉瞬舊年已到故市面已露新年氣象鄉民既已選購年物商界爲迎合顧主之意大備年貨熙來攘往故街市日來頗爲熱鬧而各商號亦大見忙碌云

△房捐增加八成　(開原)本報昨記水會派會勇按戶徵收十九年春期房捐一則詳訪之因該會會勇之餉每名月支現洋十元若不將房捐稍行增加亦無別項可補是以前經農商會開會表決將各項房捐每間按奉票增加八成以作增餉之需云(才)

△場長克盡厥職　(開原)開邑屠獸場場長徐君樂泉蒞充工商會長軍政各項要職接職數載對於整頓屠畜首重衛生近因古曆年期不遠按商民舊慣大備葷食故而屠猪者非常繁多該場長恐有一般無知之輩私行屠宰若不調查務與收入大有窒礙遂派該場巡查逐日調查而免偸漏焉(才)

△驗換公司執照　(開原)縣政府頃奉農礦廳之通令略謂案奉工商部商字第七三〇二號訓令內開查公司驗換執照限期屆滿遵章呈驗者固屬多數而延不遵著仍復不少但查核各地交通阻滯商人對於中央政府令或未及周知非有意拖延本部爲體恤商艱起見特再予展期三個月至本年三月九日截止經呈明行政院核准特行令仰遵照辦理等因該縣奉此轉飭商民遵章呈驗勿得再行延誤云(晨)

△過境難民鬻子　(開原)九日午時逃來難民一夥男女五人挑一男孩抱一女孩在附屬地東洋街呼賣該云原籍河南移居黑龍江泰來縣因今秋年景不佳難以謀生此行係饑饉投親不意路費斷絕無奈鬻子觀者之心竭力周濟之逃難同胞始未致骨肉分離云(晨)

△自縊幸未喪命　(開原)有一惡環境犧牲者近以錢法奇緊告貸無門本月九日上午在南關道旁大樹上懸繩自縊經附屬地商人冷科秀瞥見急急救起問之該言曹姓作小生意因欠人之債無力償還往昌圖成家求借又大失所望自思生活之艱遂生厭世之意繼經冷君勸解乃含淚而去

△繳清兩筆公欵　(海城)本縣客歲建築新中學校舍各區分擔之欵因秋收歉薄交有未能繳清者而軍草欵項亦復如此帶警察第二區對上記之兩筆公欵現已定令繳清矣(青)

△電話分劈紅利　(海城)本縣地方地電局長趙立英以電話已屆總結算之期特令庶務葉重三將十八年度營業所得之純益金作一總報告以資結束據聞共得贏餘計成作爲紅利約三萬有奇歸局中人員按級分劈云(青)

△土地價格低落　(海城)本城因銀根缺乏之故商舖之荒閉者日有所聞至今仍是百行蕭條不但商界即鄉間土地房產亦日形跌價往年値兩千元一天之地現今竟落到八九百元如城北老牛圈一帶之地土每畝六十餘弔無受主云(青)

△農民領取車牌　(海城)公安第一分局長崔文鐙奉縣府明令着對大車銅牌須傳諭該管區城之農戶迅速東區領取如有故意玩忽延不領受者一經發覺定得嚴懲並派差遣葛巡長到附近城廂一帶一再督促云(青)

△花會局之害民　(四平街)滿鐵沿線堪稱巨驛高樓大厦商賈林立近數年來人口增加倍徙其中難免不良份子遊手好閒日無正業只想急於發財妙想天開設賭抽頭久而久之無業流氓愈聚愈衆於數月前在本埠一帶設出土會局爲首者土豪劉某素無正業以販賣嗎啡鴉片爲生數年以來獲利頗巨久孚一般無賴徒之衆望抱一呼百諾賭徒如隨從之設想明目張膽爲所欲爲聯絡賭徒設立花會局一處實局二處於北市塲西邊小土小房數間內每日午後一時許於該場中開盒搖會院內院外人山人海頗極一時之吵鬧久在此發又恐生不測於上月間移至車僮傳習寓所內假借幾日該寓所役夫某名未詳從中可以漁利又被上峰查覺路政風紀攸關着即斥革看押數十日始行釋放而萬惡滔天之劉某知此處決非安全地仍然回至原地但不知受何方之袒護近來更盛每日午前午前不下四五次開此花會局爲三十七門押中一門者可贏三十倍一般貪圖無厭之男女趨之若鶩討紅圓夢求神說鬼種種損品敗德之舉不勝備述本埠一帶鄉村住戶街市民商所受之害言之痛心男子因押會傾家蕩產流爲盜賊女子因押會失身喪節懸樑自殺者不可勝計似此傷天害理之劉某不知何年何月地方負責者爲之誅罰以除民害

△市面蕭條氣象　(金州)每當陽曆年關在邇之際糧車草車擁擠市塲並一般人民來城購買新年需品街衢往來如織今歲與常比例寥若晨星金票提高諸物昂高金融滯澁有以致之耳明

△奉到上令一束　遼陽)縣政府昨奉省府通令略謂省主席翟文選氏辭職以臧式毅署理省主席臧主席已于本月四號正式接篆仰即知照縣府奉令後城恐商民未能盡知有所誤會昨已繕稿通飭所屬傳知各商民人等一體知照云

造送田租表　縣政府頃奉財廳通令將該縣界地畝上中下等則每畝每年租洋若干詳細列表呈報來廳該縣速即調查造表呈報云

成立清鄉局　縣政府頃奉省府通令查各縣成立清鄉局以縣長爲正局長以公安局長爲副局長辦理清鄉一切事宜該長奉令後即着手組織已于元旦日成立云

嚴查遊民　縣公安局長王叟天氏現以陽歷年關已過而舊歷年關已屆對于年防治安嚴加注重是以處長特于昨通令各縣公安局長轉飭各分局長將所轄境內無業遊民認眞查拿以免乘隙蠢動擾亂治安云

考驗產婆　縣公安局昨奉警務處通令現查舊式產婆多無學識經驗者與婦人生命有關且與庸醫殺人無異是以該處爲注重婦人生命起見特于昨通令各縣公安局對于舊式產婆認眞考驗以重婦人生命云

催解稅欵　縣稅捐局頃奉財廳通令年關已過各稅局應解之欵亟應迅速解廳以裕省庫特通令各縣稅局將本月份應收之稅欵提前彙解勿得拖延以便結束云

△司機並未更換　(扶餘)本邑東門外廣益電燈公司自十七年春開辦以來業光尙稱亮前有司機耿玉書等力加維持雖稍有破損亦必隨時修理茲於月之十日晚六時許電燈業已放光忽該廠經理偕同警察並外有五人追令司機強抑交卸更換新人並勒令先有司機人員即時撤出該司機欺無奈遂各投親友但公司欠前司機人薪水已兩月未發向經理索要經理一味支吾當司機退出後未幾燈光漸趨黑暗新司機人無所措手足燈光愈暗此時經理着慌遂躬親又將原司機人請回但薪金一節尙欠未發查新司機人係自哈埠道外東華道工廠聘來五人計李發文閻士陸姚萬玉趙廣生劉鳳嶺等此次未能任職司機祇好退避三舍取道回哈云

△凍死陳屍路上　(扶餘)本邑東門外售粮市塲南茲于月之十日晨發現一衣服襤褸面垢體汚之人凍斃于途橫陳路上由其形態觀察決定其爲嗎啡鬼無疑但記者昨經其地仍見死屍橫陳路上此不但有碍觀瞻于衛生上亦不無妨害不知負該地公安管理之責者有所聞否

△督察巡行甚力　(錦西)縣公安局楊督察員乃省處所委來就悉後處處以公務爲先刻刻不忘本職今以各區巡行認眞查考凡公安局公安隊等是否不負厥職均有詳密記錄若是可見該督察巡行甚力毫無循隱耳(清)

△地方捐復原狀　(錦西)高橋鎭向有縣立地方收捐所一處主任劉耀林君辦法甚善公私悅服及自北八屯無理取鬧以來影響捐務甚大該主任諸感困難乃收東回縣刻已經大部派軍彈壓愚民就範該主任乃回橋復設一切照常此後捐務不難起色堪預卜也

最高法院東北分院民一庭本月十日裁判案件如左

計開

民一庭判決案件

一、陳有等與關仲勳因請求確認繳納租額涉訟不服遼寧高等法院判決上訴一案
一、白雲蓮等與馬岳山等因請求退還地畝涉訟不服吉林高等法院判決上訴一案
一、王國興與朱沛然等因請求償還欠欵涉訟不服遼寧高等法院判決上訴一案
一、王王氏與王維卿因請求確認繼單涉訟不服吉林高等法院判決上訴一案
一、王人瑞與王安氏因管理家務涉訟不服吉林高等法院判決上訴一案
一、董萬春與韓宗樓因請求賠償損害涉訟不服黑龍江高等法院判決上訴一案
一、金剛福與萬肇春因請求給付地照涉訟不服黑龍江高等法院判決上訴一案

民一庭裁決案件

一、孟憲章與祖世普因請求給付地價涉訟聲請伸長補正期限一案

本報鐵嶺分社啓事

敬啓者本分社自接辦以來深荷各界關垂殊深感激今爲擴充報務起見特聘孫貫之先生爲敝分社記者此後如有刊登廣告訂閱報紙者請與孫君接洽爲盼特此聲明

鐵嶺分社社長李贊卿啓

吉敦鐵路工程局廣告 第六號

本路客貨運輸日益增加茲爲便利客商起見於吉林敦化間增開旅客列車二次每日吉林敦化間改爲旅客列車四次當日即可往返以便客商定於十九年一月一日起改照附表之規定行駛恐未週知特此廣告

附行車時刻表

下行車

站名	開到時刻	第一次旅客列車	第三次旅客列車
吉林	開	上午 七・〇〇	下午 二・〇〇
龍潭山	到	七・一〇	二・一〇
龍潭山	開	七・一一	二・一一
江密峰	到	七・三九	二・三九
江密峰	開	七・四一	二・四〇
額赫穆	到	八・一一	三・一一
額赫穆	開	八・一九	三・一九
六道河	到	八・二九	三・三九
六道河	開	八・四〇	三・四〇
老爺嶺	到	九・〇〇	四・〇〇
老爺嶺	開	九・〇一	四・〇一
小姑家	到	九・一九	四・二〇
小姑家	開	九・二〇	四・二一
拉法	到	九・三九	四・四〇
拉法	開	九・四〇	四・四一
蛟河	到	九・五九	五・〇〇
蛟河	開	一〇・〇五	五・〇四
柳樹河	到	一〇・三六	五・三五
柳樹河	開	一〇・三七	五・三八
二道河	到	一一・〇一	六・〇三
二道河	開	一一・〇八	六・〇九
黃松甸	到	一一・二六	六・二七
黃松甸	開	一一・二七	六・二八
威虎嶺	到	一一・五三	六・五四
威虎嶺	開	一一・五五	六・五五
黃泥河	到	下午 〇・三三	七・三三
黃泥河	開	〇・三三	七・三三
秋梨溝	到	〇・四七	七・四七
秋梨溝	開	〇・四八	七・四八
太平嶺	到	一・一一	八・一一
太平嶺	開	一・一三	八・一三
敦化	到	一・三〇	八・三〇

上行車

站名	開到時刻	第二次旅客列車	第四次旅客列車
敦化	開	上午 六・三〇	下午 二・四〇
太平嶺	到	六・四八	二・五八
太平嶺	開	六・四九	二・五九
秋黎溝	到	七・一二	三・二二
秋黎溝	開	七・一三	三・二三
黃泥河	到	七・三七	三・四七
黃泥河	開	七・四四	三・五五
威虎嶺	到	八・一一	四・二二
威虎嶺	開	八・一三	四・二四
黃松甸	到	八・三九	四・五〇
黃松甸	開	八・四〇	四・五一
二道河	到	八・五八	五・〇九
二道河	開	八・五九	五・一〇
柳樹河	到	九・二三	五・三四
柳樹河	開	九・二四	五・三七
蛟河	到	九・五五	六・〇八
蛟河	開	一〇・〇一	六・一三
拉法	到	一〇・二〇	六・三一
拉法	開	一〇・二一	六・三三
小姑家	到	一〇・四〇	六・五一
小姑家	開	一〇・四一	六・五二
老爺嶺	到	一〇・五九	七・一〇
老爺嶺	開	一一・〇六	七・一七
六道河	到	一一・二六	七・三七
六道河	開	一一・二七	七・三八
額赫穆	到	一一・四七	七・五八
額赫穆	開	一一・四九	八・〇〇
江密峰	到	〇・一九	八・二〇
江密峰	開	〇・二一	八・三一
龍潭山	到	〇・四九	八・五九
龍潭山	開	〇・五〇	九・〇〇
吉林	到	一・〇〇	九・一〇

須備如意膏　以防不測

在這個時令皮膚受傷的危險最多尤其是小孩子爲甚有的踏氷鞋跌破了膝有的足滑路跌破了頭有的因烘火灼傷了手有的因泡湯燙爛了足有的因吹風凍傷了皮此外還有疹癧疥癬疔瘡癰疽爛腿乳瘡不獨小孩子即成人亦所難免所以如意膏是家家免不了總要備的如意膏係韋廉士醫生藥局家用良藥之一清凉滋潤止痛生肌乃合舊式藥膏之長而改良增益其方劑成爲一種皮病專方故其治療功能神效無比　價目每一匣六角每六匣三元郵費免收　遠東總發行上海江西路六十號韋廉士醫生藥局　各埠藥房均有代售

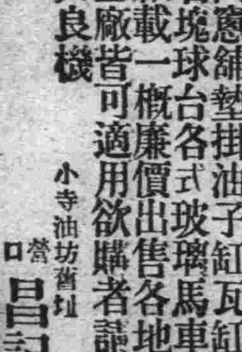

油坊機器房屋廉價折賣全部機器計

西洋鍋爐　高八尺長二丈双心三百馬力車機攪龍　碾子沙囤油榨餅囤油水磅鐵油箱四十　萬油囤八百馬力磨電機帶六千燈頭電　滾抽水機鑽床大小鏇刨床子水龍檀木　門窻舖墊掛油子紅瓦紅磚瓦壠鐵石條　石塊球台各式玻璃馬車物品繁多不及　細載一概廉價出售各地與辦火磨礦物　工廠皆可適用欲購者請駕來臨面議莫失良機

小寺油坊舊址　營口　昌記公司啓　長電話七百八拾番

旅客注意

大連 裕長棧 電話六三五二　長春 裕長棧 電話六九四
哈爾濱 裕長棧 哈電話一一六　青島 裕長棧 電話二本〇一

本棧寬闊潔淨招待殷勤代理車船客票轉運貨物報關完稅客商光顧無任歡迎本站主人謹啓

營業科目

錢鈔部　代辦買賣一切期現錢鈔銀圓兌換事
特產部　代辦買賣一切期現特產糧穀事
製油部　製造豆餅豆油
煙草部　東亞煙草株式會社特約店

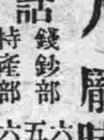

大連市愛宕町十四番地
福順義銀號　主人 龐睦堂
電話　錢鈔部 六二三一 五七二一　特產部 六四五七　煙草部 九七九四
雲井町十番地煙草部

粘膩之痰

寒濕阻於中焦、口吐粘膩之痰輕則變爲咳嗽或瘧疾重則咳久不愈而成癆夏秋嬗遞有此膩痰、大非所宜

助肺呼吸香膠

能以藥力消滅一切頑痰白滯之寒痰、或寒濕之粘痰遇此藥膠、則起化學作用頑痰化爲水分、排洩而出更有潤肺之功、統治各種咳嗽、

(保肺)(滅痰)(止咳)

效力神奇一試即知

每瓶一元　每打廿元

總發行　上海四馬路　五洲大藥房
分發行　遼寧鼓樓南　五洲大藥房
分發行　營口西大街　五洲大藥房
分發行　吉林粮米街　五洲大藥房
分發行　哈爾濱道外　五洲大藥房

明治十五年創業
東京大藏金庫本店

際此金解禁時期　斷行大減價

販賣科目　御眞影奉安庫　奧爾斯提爾金庫　輕量書類庫　變導式銅鐵金庫　金錢登錄器　特許手提金庫　防火鐵櫃

保險耐火二十年

本店茲派有技藝優秀之技師携同職工多名來連專應顧客之要求鑑定購買金庫鐵櫃以及油漆修改等事廉價包作顧者莫失良機並祈時顧爲荷

滿蒙山東省總代理店　明治商會　大連市山縣通二二五　電話長三四五四

油漆金庫之良機到來

救命的魚

救命的魚名爲鰵魚產自挪威取其肝上之油和以大羅麥製練成膏即爲凱輯氏麥精魚肝油乃治男女老幼虛弱咳嗽氣喘肺癆肺虛吐血咳血之第一聖品確有起死回生之效每年經各國醫生臨床施用此凱輯氏麥精魚肝油治活肺癆等症數計萬萬故西人稱鰵魚爲救命之魚也

凱輯氏麥精魚肝油功能 滋陰養血 健肺强胃 培元補腦 生長肌肉 發達筋骨 亢進健康 而其止咳化痰之除癆根尤爲特長或有不能就藥之重症可速服凱輯氏麥精魚肝油定可轉危爲安 或有虛不受補之病可速換服凱輯氏麥精魚肝油定有奇效 或因吸煙以致大便結燥精神恍惚服凱輯氏麥精魚肝油定能大便通暢腦系充實肌肉豐滿實爲虛弱癆瘵者之一大救命星也

緊要聲明請購藥諸君注意認明凱輯氏麥精魚肝油其功能效果實超過他種魚肝油萬分之上而醫界指定藥用之品即凱輯氏麥精魚肝油也

因此油含有充分之滋養料爲獨一之滋補品決非他種魚肝油所能望其項背且消化迅速增進食慾經久不敗雖伏臘數易而藥味不變藥性不減此其所以獨步全球執補藥界之牛耳者也故祈認明盒面之KCP三英字之混合註册商標庶不致悞

各埠各大藥房均有代售

總發行 哈爾濱泰華西藥商行

福昇長途汽車公司開車啓事

公司現特購到大小最新汽車多輛由本月一日起駛行長春農安哈里海城子七家子扶餘等地大車每隔一日往來一次小車每一禮拜往來一次自開車日期宣佈而後無論乘客有無一律按期開駛不停不候乘車客位除到達各站各個上下而外沿路既直接放行中間亦概不換車轎式新小汽車於輪班開駛之外軍政紳商各界遇有願僱專車仍可隨僱隨開不獨票價均廉而且大小車中坐位寬廣佈置清潔即司機一役亦皆僱素有經驗深知路線熟手庶於輕便之中仍寓穩愼之意旅行諸君倘希明鑒大車自本月一日起每逢單日上午七時由長春開往扶餘雙日由扶餘開回長春小車由本月一日起每逢禮拜一上午七時由長春開往扶餘禮拜四由扶餘開回長春

售票處 長春頭道溝福順棧 長春城內西四道街長春棧 扶餘萬有棧 農安東北汽車行

德泰公紬緞莊廉價廣

今由蘇杭歐美等地到來綫羅綢緞呢絨毯毯以及各種布疋顧綉衣料化裝品類批發零售定價格外克己又有新到各種皮貨特別廉價

出售各界駕臨惠顧不勝歡迎之至

大連浪速町七九番地 電話七三九九番

支店浪速町德泰公棧 電話三八二三番

大連 協茂盛紬緞莊

新到粗細皮貨異常齊備貨質優良價尤低廉倘蒙惠顧竭誠歡迎

浪速町五十番地

電話長 四九八八 四六三二一 五四五三

松梅軒添賣雞素燒啓事

時屆隆冬天氣嚴寒本號爲應顧主需要特添置瓦斯雞素燒布置雅潔味道適口凡嘗此味諸君莫不稱贊萬分推許爲奉天第一也當此冰雪載道塞外酷寒知味君子偕三五良友光顧小號對此嘉肴益當增其興趣也

遼寧奉天驛千代田通十六番地 電話二七六二番 松梅軒主人隋玉璋啓

大連 德泰號紬緞莊廣告

本號開辦有年專運呢絨綢緞有美盡備無待自詡茲又新到地道皮貨細毛輕裘一應俱全並有時式流行綾絹綢舄嗶嘰呢毛喜壽贈品旅行用具定價不二分外克己凡蒙賜顧無任歡迎

開設奥町五五番 電話長五一八二一 七四四五番

新式福特二門轎車

爲福特轎式新車車身工作精緻之一例

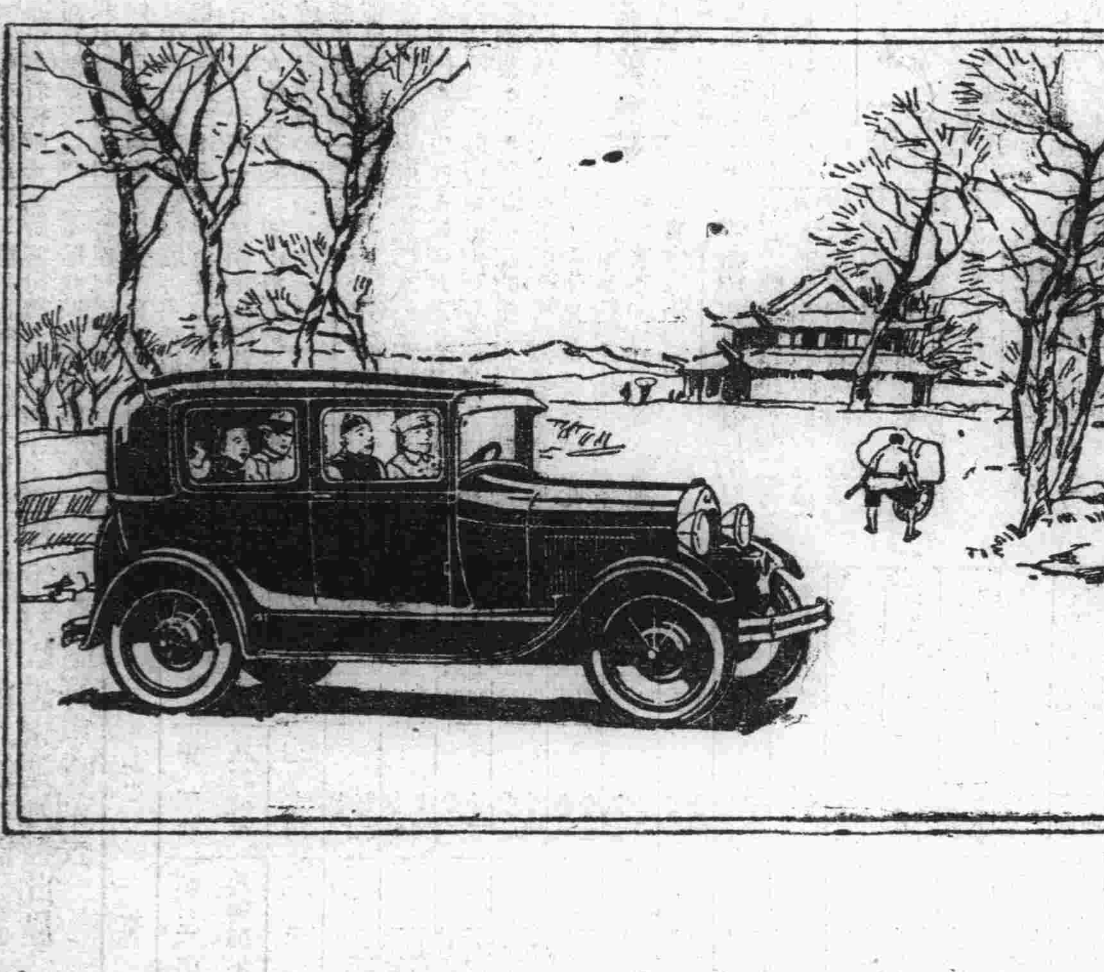

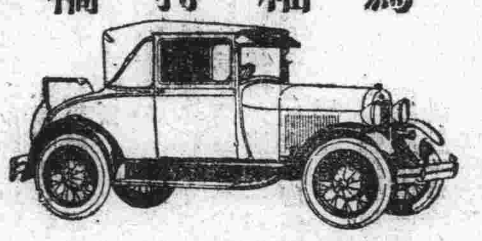

新式福特超等小轎車

此車兼跑車之伶俐輿轎式之利益而有之。車後裝有寬闊舒適之餘座，不另取費，兩種漆色和譪，任便選擇•

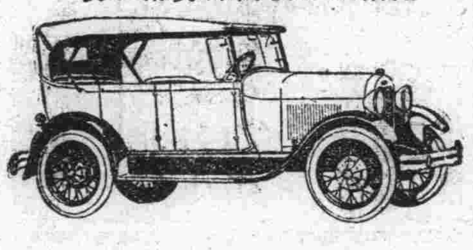

新式福特蓬車

此又另一種寬宏之車輛，線度低長，頂蓬舒捲便捷，窗帷隨門啓閉，帷窗非常闊大，屏風及避風纍皆用三層不碎玻璃

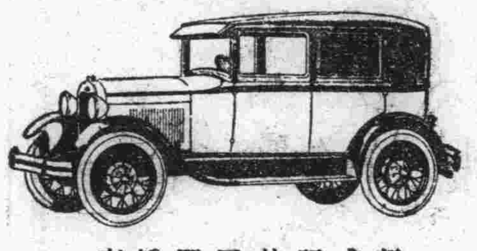

新式福特四門轎車

此爲寬宏舒適之車輛，適於家庭之用。座墊寬廣深厚，前後座位容足之地均寬。車頂有燈下照，裝璜富麗耐久，金屬用具全鍍厚鎳，兩種漆色和譪，任便選擇，爲廉價車輛之特色

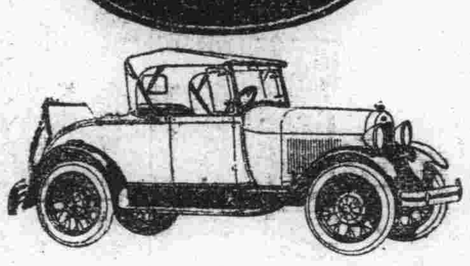

新式福特跑車

車身低長，適合靑年乘坐及鄉村俱樂部之用。駛行迅速，一如其外觀之伶俐，風屏及避風纍，皆爲三層不碎玻璃。其頂蓬可隨意張收，其便捷極。

新式福特小轎車

此爲今日駛行道途中最美觀之小汽車。盤齊伶俐，然堅實強固。座後有架可置小件，後部地位置寬廣續密，可置行李，雨水不入

新式福特二門轎車

新式福特汽車設計之美化觀其線度之低美。外形之莊嚴。以及兩種漆色之和譪而可知。其與車身色澤相映者。則爲鍍以厚鎳之水箱御前燈。及開門柄。光耀奪目。所以增加車之美觀者實多。表盤及拱形防泥翅。重而有力。座墊深厚舒適裝璜富麗耐久。鋼輻車輪。設計新穎。迅疾堅韌。一望而知。至其車身內部之構造。例如引擎機械之優良。傳力機之運用等。亦足與外部形態相媲美。總之就形式及運用而言新式福特汽車凡君所需要於近世汽車者莫不備具焉

據紐約花旗銀行十月份公佈之估計、福特汽車公司本年出品、佔全美及加拿大所製汽車總額百分之三十五年今年計多出一百一十萬一千輛故較去年產額增加十分之九

大連經理處 大連汽車公司

(地址)山縣通百五十四番地

上海福特汽車公司啓

請用眞正福特零件各地福特經理處均有出售

史惟記

美術晝夜寫眞館 大連浪速町四三番 電話 三二二番 二一八三六番

繼續優待 外加贈品 良好機會

仍收半價 千份爲限 請速光臨

照相種類 美術•放大•喜慶•建築•書畫•着色•化粧•團體•風景•紀念

技術 聘有上海及日本專門技師、所撮之影、均以美術爲軌範、無不清秀可愛、可稱比衆不同

設備 各種設備、均爲本埠空前所未有、機器新穎、佈景雅緻、器具精美、用最新式電光、日夜均可撮影

時間 照相時間 上午八點鐘起 下午十點半止

贈品 駕臨照相時奉贈優待劵一張照章撮影之後奉贈價値十二圓之二十四寸放大照相一張不取分文以酬作紀念

消閑世界

遇鬼趣聞

撫州城內實惠巷，爲世家巨宅，房垣高聳，如接霄漢，而巷甚窄，狹寬處不及八尺，行其中者，仰觀天空，僅餘一線，陰森之氣，令人不寒而慄，相傳巷中夜間，時有黑白無常鬼出現，故每至夜晚，鼓後，即無人來往，有鹽商子某甲，向務不正，恃富濫交，凡城內鷄鳴狗盜，地痞流氓，靡不羅致，一日聚飲甚歡，甲忽云，城內實惠巷，向多鬼魔，且時有無常吊客發現，諸君有敢頂無常鬼枷，於鼓後，步入巷內往，返三次者，明日當設筵作賀，推爲第一大膽也，座中有伍姓者，乃江都縣差役，答云敢去，甲命一人，速到會中，取鬼枷來，蓋揚城向有城隍出巡會，每屆舊歷七月三十日，搭城隍神遊行街市，神前扮有小鬼，十惡，牛頭，馬面，無常土地各種鬼物，戲耍跳躍，形容畢致，而無常鬼身軀魁碩，生人身量無此碩長，乃用木製成一枷，飾以鬼臉，穿以衣，頂此枷者在鬼之腹部，衣標上留一小洞，以便瞻視此裝飾，平時堆存於公共場所，大半由鹽商及富紳等收管，甲因鹽商其父向來收管此等物件者，故携取甚便也無傭，鬼枷取至，役俯首頂之，肩荷大錢布囊，手持小芭蕉，扇而去，甲等親送之入巷，且云如有所遇，在不能抵抗時，可大聲呼救，吾儕在巷外守候，役應諾由東巷自行而去，逕至西巷口，毫無所遇，乃折而轉回，見甲等仍在巷口立候，相晤之下，詢何所見，役云無之，並請甲等回寓，以後遇有異事前，當赴寓報告也，甲等去後，役復進入巷內，亦無動靜，至第二次東行，徒見一長碩之人，自東往西，正與役打個照面，役視之，其面目裝束，與己無二，大駭但亦不敢聲張，旋見該鬼，向之點首，役報之如儀，該鬼忽在腰間，掏出一小木牌付役，遂點首別去，役驚駭幾不能步，踣跚行出巷口，飛奔甲宅，時甲等正在談論其事，見役回，有驚慌之色急詢之，役告以所見甲不信，役出木牌示之，見牌上書，正是拿你四字，甲持牌顏色從變，如聞宣布死刑狀，身軀戰慄，坐不安席，衆人扶之就枕，氣已絕矣

孟夫子說笑話 (柳移)

孟子上笑話很多、冬天寒冷、我想起孟子上許多笑話，却也有些正經話，譬如託妻子於其友，那朋友把他妻子凍餒，何至於友道一壞至此，文王之民，無凍餒之老者，這兩句書總是正文，一日暴之，十日寒之，是譏諷語，我也當他是笑話，冬日則飲湯，則正文也，爲其適性之宜也，這是我在冬天，因而想別的還有幾句書，叫作踰東家牆而摟其處子則得妻，不摟則不得妻，這種不待父母之命媒妁之言，到合乎自由結婚的辦法，然而笑話能了，最是那吹牛皮的齊人，叫化子行爲，偏要說與飲食者盡富貴也，拉要攏人，藉以自重豈不可笑，然而也虧老孟道得出，至於紾兄之臂而奪之食，那些爭家產者大率類此雖是笑話，也就令人可歎了妙在有人攘鷄，說等到明年就人攘了，偷鷄摸狗之人，實在很多，鷄鳴狗盜之徒，也就不少，以待來年，是年內做賊，年外便不做賊，這也是放下屠刀立地成佛的意思其實老孟也可以不服他，如今是新年了，我想偷鷄的老爺們必然歇歇手了，孟夫子好說笑話，我柳移也要跟着說笑話，閱者亦付之一笑可也

馬百羣上新值年馬二將 軍書

(仿李白與韓荊州書體)(老馬)

群聞天下談驕相聚而言曰，生不用伏櫪下鳴，但願一識馬將軍，何令人景慕，一至於此，豈不以驪駿之風，躬當令之際，使冀北群彥，奔走而歸之，一登圉門，則驥騰十倍，所以八駿九良之士皆欲收名定價於將軍，將軍不以德力而驕之，緩劣而忽之，則三千之列有奇驥，使群得超然長驚，即其人焉，驀踏驀白衣，拘縻轅下，畜乳好騰躍，偏游泉市，稍長入疆場，縱橫馳驟，雖長不滿八尺，而心雄萬夫，皆名將偉人，許與良俊，此疇心力，安敢不盡于將軍哉，將軍秉河水之靈，象月華之精，麟腹虎胸，龍頭鳥目，幸願張櫪開廄，不以希顏見拒，若必飼之芻豆，縱以羈靮雖日馳萬里，倚馬可待，今天下以將軍爲識羣之伯樂，相之九方，一經品題，便作佳駒，而今將軍何惜桃林三百之地，不使群臨風仰首，激昂青雲耶，昔燕昭王爲太子，以千金市良驥，未得而死，乃以五百金收其骨，田子方以家畜，老不適用，而僾其剝極，於是四方賢士多歸之，先代所美，而將軍亦獨善黃驄，賜料三品，中間如朱龍，鐵驪鳳頭，獅子，雲騎，雪駒，玉驄，騧蹄之類，或以善走見知，或以柔馴見賞，每觀其銜恩效力，馳驅奮發，群以此感激，知將軍推赤心於儔類之腹中，所以不歸他人，而願委身代步，倘急難有用，敢效沙場且物非天閑，駑駿難免，銜杯試足，安能自矜，至於組鉟，積成習慣，則欲騁遊演試，恐粗武小技，不合大人若賜收錄從，請給衣甲，秉之飾，然後騁往秦矣，長鳴芳草，庶龍駒虎種，得得長價於大將之門，幸念同群大開獎飾，唯將軍圖之

電影界

猪八戒調戲蝴蝶精之我見(密)

憶兒時閱西遊記，並未見猪八戒戲蝴蝶精一段，至猪八戒之產生，僅云天蓬元帥因酒醉調戲仙姬，被貶下凡，誤投至福陵山雲棧洞，數語而已，并非孫悟空實行鬧過天宮，今上海大戲院竟實演天蓬元帥醉鬧百花宴，調戲嫦娥，不獨劇有可觀，亦創聞也，此劇如舞台上之黃鶴樓，空中樓閣，而編者頗具慧心，其滑稽處，誠有令人噴飯者，天蓬元帥醉心嫦娥，狀若瘋，以鞭亂舞以和嫦娥，幾擊落張御星之帽，旋抱王母跳舞，以致蕭場大亂，把個尊無二上的玉皇大帝，趕得走途無路，若非二郎路遇，從中要擊，其勢幾較大聖之鬧天宮，殆有甚焉，下凡後，突然鑽入猪腹，不見元帥，及農人聚擊此猪，則已變爲猪首人身之八戒，遇之者，牧童已翻下牛背，挑水夫擲桶圖逃，蓋其一副尊容，人類實不曾見過也，在遇之者固已驚喪魂魄，而觀之者早已忍俊不禁矣，數十名之蝴蝶精，爲一般之妖魔精怪所垂涎，偷覷不已，進而欲行強迫，不料爲玉面蝶所迷，騙去摘花，遂遭縛執，猪八戒幾乎不免，然以不爲人恥之八戒，偏爲一蝶所垂青，甘願爲鳥啄親嘴，眞令人笑斷肚腸，此片雖爲一滑稽劇，然藝術與佈景方面，殊極精緻，如峻嶺上之蝴蝶洞，能容八戒等多人齊入，入則別有一天，各蝴蝶惡妖魔之攪擾，立時飛去不見，一妖變樹，爲蝶折毀肢體，以手招之，則肢體依然復合，八戒眼光發花，即同時有數玉面蝶現於眼簾，一蝶往請紅獅大王時，凌空飛，與火燒紅蓮寺之鷹，一樣一樣，群妖追玉面蝶，而蝶與八戒騰雲，不見有佈景痕迹，以故是日之上海大戲院，樓上下座無隙地，非幸致也

詠各明星女所主演之各電影

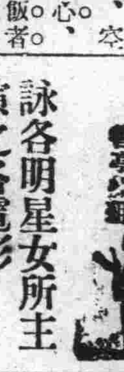

(七言絕句一百首)(二十)

宜景琳之無名英雄

主演明星道姓宜，燕姑奇俠小姑賢，英雄父有英雄女，縱使無名也萬年

其二

沒世無稱君子疾，英雄底事不留名，濟貧殺富生平志，不任勞兮不擔情

無名英雄，乃殺富濟貧之大盜也，其女燕姑，全身武藝，父女二人，明走江湖暗作強盜事業，英雄年老欲爲女擇壻，以繼已業，乃令其女坐地，有能抱起者，以女妻之，某生父子被奸人陷害，誣爲強盜，某生父入獄，某生逃至此，見燕姑愛之，然抱之不起，英雄移女數處，好事者教之不尾至一試，抱時自頭部，口含冷水，溜入其背，則抱起矣，英雄遂賢某生爲之壻，盡傳其藝，々成，英雄將以已業授壻，某生聞強盜事業，百不肯受，謂燕姑曰，父被人誣爲强盗入獄，現尚未出，若子眞爲强盜，父之清白，黃河莫洗矣，燕姑以告英雄，英雄大抱不平，立刻翁壻三人，一同往救，將劫獄路遇某生家人，言奸人脇之不遂，繼以强搶，已將某生妹搶去，三人同往，一并救出，此無名英雄之一段故事也

宜景琳之多情的女伶

坤伶說有趙飛江，母女曾羅綵線中，幼女何人一援手，乾坤有盡德無窮

其二

見說宜家有景琳，穢穢俠氣入眉心，報恩情節留銀幕，表演無遺迄至今

趙飛紅之父，乃革命家，爲官家捉獲喪命，飛紅母攜幼女，飛紅，逃至中途被官軍所獲，惶恐無地，幼女某夫人帶幼女出遊，見之，求其母爲飛紅母女緩頰，夫人乃極有勢力者，官軍竟將母女釋放，飛紅母感幼女恩，無可爲報，脫手鐲一隻相贈以爲紀念，飛紅母臨終，以鐲囑飛紅曰，二鐲相逢大恩必許報也，幼女及長與同學某生，發生戀愛，其父母不以爲然，強令嫁某司令，某生失戀，閑居旅舍，作文自遣，適在某梨園觀劇，見坤伶趙飛紅愛之，遂作戲評，以捧飛紅，未捧以前，人皆不以飛紅爲意，既捧之後，飛紅聲價，頓增十倍，幾乎無飛紅，該園即得停演，某司令亦因而注意飛紅，將納爲小星，而飛紅不以司令爲意，卻注意某生，特往拜焉，某生爲捧飛紅川資告罄，行李典當一空，而店賬尚不能支持，飛紅代爲償還，二人遂發生戀愛，某生於梨園中，偶遇司令夫人，即前失戀之愛人也，夫人約生，夜至司令內宅，適飛紅，被司令邀請，至司令內宅，見之，夫人大恐，飛紅故嚇之，夫人腕帶一鐲，心動，出已鐲比較，面面哭，飛紅見夫人腕帶居然成双，問此鐲何來，以左人相贈對，飛紅未及詢明，而司令至，見狀大怒，將殺夫人，飛紅勸令勿殺，我有藥酒，飲之即死，司令信之，使夫人飲之果死，飛紅求將夫人屍帶出，密秘不使人知，司令允之，誰知此酒飲之非死乃醉，醉至二十四鐘頭即醒，並不傷人，向亦曾告過某生，某生聞夫人被飛紅藥酒毒死，並不知飛紅之言，竟視飛紅爲仇歸家見飛紅守夫人屍，怒髮衝冠，時已二十三鐘頭矣，直前將飛紅刺傷，已至二十四鐘頭，夫人頓醒而飛紅之傷，已不可救，飛紅忍死，說明顛末，甘願一死，成人婦妻之愛情以報夫人之大恩，若飛紅者，亦柔腸俠骨人也

何兩人翁八秩壽言 (卌五)

壽同南極 祝詞百七十二 婚再晚馬鎮嶽

壽考維祺 祝詞百七十三 愚姪侯保庠

南極星輝 祝詞百七十四 婚再晚傅巖率子增嶺增嶢

碩德延年 祝詞百七十五

壽比南山 祝詞百七十六 婚愚姪趙鵬翮

松茂春榮 祝詞百七十七 外孫甥劉戊辰

壽比南山 祝詞百七十八 婚晚金明貴率姪玉成

壽比南山 祝詞百七十九 婚晚張紹潔

壽考康寧 祝詞百八十 內姪增傳常玉

海屋添籌 祝詞百八十一 婚愚姪馬鍾緒趙爾功 婚晚孫耀武

華封三祝 祝詞百八十二 婚晚錢文治 李萬樹

南極星輝 祝詞百八十三 愚晚呂實瑄

壽山福海 祝詞百八十四 弟子李景春率子福祥

南山獻壽 祝詞百八十五 愚晚張洪 王文範 朱呈瑞 王敬業 朱秉勛 閻書田

德碩年耆 祝詞百八十六 王遂辰 李樹森 楊鳳紳

人產蜘蛛之異聞 (張映瀾)

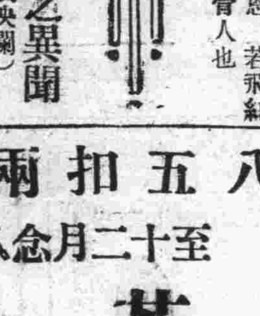

摯友傅夢雲君，近自里中來爲談隣婦產生蜘蛛事頗詳雖已明日黃花，然事屬異聞，亦未始無一紀之價值，爰紀之以供海內外博雅之研究

有農人管某者，世居合肥梁園鎮西之管灣村（去傅君所居小灣村約半里）娶妻王氏頗賢淑，惟結婚近十年，未嘗生育，前年秋（十七年）王氏忽娠，管母年近六旬，望孫心切，故對其媳之起居飲食，均加意調護，迨去夏某夕，知將分娩，遂邀小灣村之周媼至其家，備供助產當產婦臨盆時，腹部雖異常絞痛，但呻吟未久，胎即下墜，時王氏已痛極暈去，管母周媼，固均老眼昏花者，然微覺胎體圓黑，不類人形且墮地時亦未聞啼聲，心知有異，亟呼管移燈視之，則赫然一體巨如升之肉蜘蛛也八足蠕蠕，猶自掙扎行動，於是相顧驚恐，咸認爲不祥，取斧碎之血水四溢，當即封貯巨罐中，埋棄曠野，並囑周媼，切勿聲張，恐貽里巷之譏，故迄今鄉鮮有人知者，迨月前周媼因事至傅君家，始詳述其經過云

映瀾按近代科學昌明，怪誕之說，已完全打破，不意以昔權動物如人者，竟有產生節足動物之可能，而事實昭然，又非荒誕無稽者可比，是生理之微妙，誠有令人不可思議者矣

歲暮大減價八五扣兩星期

自十二月十五日起至十二月念八日止

德記茶店

大連西崗一一二番 電話四七一二番

齒科 早川醫院

院長 早川高志

大連市西通九十三番地 電話 三九七一番

上海大戲院 陽曆一月十三號開映

西遊記之一 猪八戒巧戲蝴蝶精

第一滑稽神怪佳片 (下期准映火燒青龍寺)

明星大戲院 陽曆一月十三號開映

明星公司最新出品

第一俠義 小俠客 奇情巨片

小明星鄭小秋主演

西崗世界大戲院

今日放映

上海新大陸公司新出品 情海波瀾

導演 陳天 主演 符曼麗

下期預告 西廂記

腎病留聲機

某嘗患風濕骨痛・腰痠背痛・手足麻痺・痛楚萬狀逢人便道・人譬之爲腎病留聲機・蓋風濕骨痛之起・直接由於血液不清・間接由於腎臟不強・因腎臟爲澄清血液之所也・欲防風濕・先須強腎・欲圖強腎・請服第威德補腎丸・

◀各大藥房均有出售▶

第威德補腎丸

凡咳靈

上海大華藥房偉大出品

每瓶大洋一元二角半 每打大洋十二元五角

各埠大藥房均有代售

凡咳靈爲療肺之靈藥主治傷風咳嗽諸般頑痰久咳脇痛哮喘氣急咯血肺癆氣逆胸悶一切痰咳均奏神效

敬啓者 哈濱永豐洋行保險部 賠款迅速

敝號於上月八號晚八點鐘後院貨倉一部失愼幸事前曾在該行(北英商務 百立太 鳳凰)二大火險公司保有全部貨險金票大洋共八萬五千元肇事後經該行派員前來調查確實立即賠償金票兩萬壹千元足見該行資本雄厚信用卓著賠欵迅速特此登報申謝並介紹各界投保火險者採擇焉

長春頭道溝日本橋通五十一番地 興順增謹啓

山西大德通滙兌莊廣告

本號創設有年各大商埠皆設有分號專營各種滙兌及定期活期抵押存放各欵手續敏捷滙利克己早爲各界所贊許茲爲擴充營業起見長設莊恐未週知特此聲告如蒙賜顧無任歡迎

通滙地點

北平 天津 石家莊 保府 鄭州 上海 蘇州 南京 漢口 濟南 周村 大連 青島 遼寧 安東 哈爾濱 張家口 綏遠 包頭 太原 徐溝 太谷 祁縣 清源 交城 平遙 文水 忻州 (中國電話一四四)

寓長春北門裡益昌銀號內 日電話 五一九 七八一

大連祥泰義紬緞莊廣告

隆冬已屆寒氣冲人本號應時運到狐貉貂獺以及綢緞布疋呢羢雜貨男女大氅時髦斗篷旅行化粧日常用品均有大宗到貨種類豐富定價低廉如蒙惠顧無任歡迎

大連伊勢町六十番地 祥泰義綢緞莊 電話 前櫃五三八二番 批發部二一三〇番

支店西崗電話六〇二一九番

師學老少

人人必需 冬季神秘萬能補品

希望子嗣立待育麟者 講求男女眞正愛情者

生殖靈功能回復青春老婦妊娠延長壽命滋補精神有病治病無病補身萬試萬靈百發百中爲二十世紀科學進化偉大補品凡服過生殖靈者早知其神秘奧妙滋補萬能無待贅述際此冬令進補已服未服諸君均請及時實驗幸勿坐失冬令進補之最好時機奸商仿假冒牌甚多誤服僞品足以殺身

▲德國政府實驗特許、關東廳許可、滿鐵衞生所化驗有效

應請即日購服 生殖靈 切勿遲疑

德國返老還童聖藥 眞正滋補三德老牌 生殖靈 功勝人參鹿茸銀耳燕窩萬倍

三德老牌還少新藥 生殖靈價目每盒料現洋七元八 廿元正

動物材料珍貴維持前價七元 外埠函購寄費外加市多假冒購者認明 德廠原價早漲暫定一月爲期 節省廣告廉費逾限改售十元

德國生殖靈廠 奉天日站 浪速通二十五番地 井上誠昌堂 經理

專賣代理 十干代田町十三番地 天益堂藥舖

分銷由大連至長春滿鐵沿線各附屬地日本藥房均售生殖靈

馳名全國五十餘年婦女第一聖藥 上海韓奇逢大號黑鷄白鳳丸眞樣

專治經血不調赤白帶下輕者半打全愈 虧血癆病之藥

速服黑鷄白鳳丸百發百中凡患經血各病一力絕大萬試萬靈老婦服月經復至妊服子女腰腿腹痛心忙心跳或年久之白帶久不孕育子宮寒冷速服此藥百發百中有立竿見影之功以湯潑雪之效試其效力便知

定價每打四十元每盒四元

遼寧小西關祠堂對門

總發行上海四馬路中和里韓奇逢藥房

鐵嶺樓西韓奇逢藥房

黑鷄白鳳丸分發行處 哈爾濱道外正陽街西頭韓奇逢藥房

韓奇逢藥房分發行

先施白梅霜

白如霜雪香勝蘭梅滋養顏容益增嬌艷誠冬令修飾之佳品

營口先施化粧品分行啓

愛子女者鑒

夏秋天氣疾病叢生小孩嫩弱易于傳染然哺以正當食物俾得受充足滋養則自體力增强可保無虞為母者如不能以己乳哺兒請用

老牌 勒吐精代乳粉

此粉係用純潔牛奶製成滋養豐富易于消化小兒食之康强活潑故力能抵抗病菌之侵入

大連市山縣通六十七番地
乾卯商店大連支店
電話 長 五三六 六〇四 〇一八 九七七 番

化粧次序 双美人牌香皂 双美人牌洗臉粉 双美人牌雪花膏 双美人牌花粉 双美人牌胭脂 双美人牌擦花粉 美人

純良無鉛之

双美人牌花粉

如花似玉之美顏更用能添秀色之雙美人牌花粉面粉飾之則高尚之化粧美便可永續

●仁丹神効說明

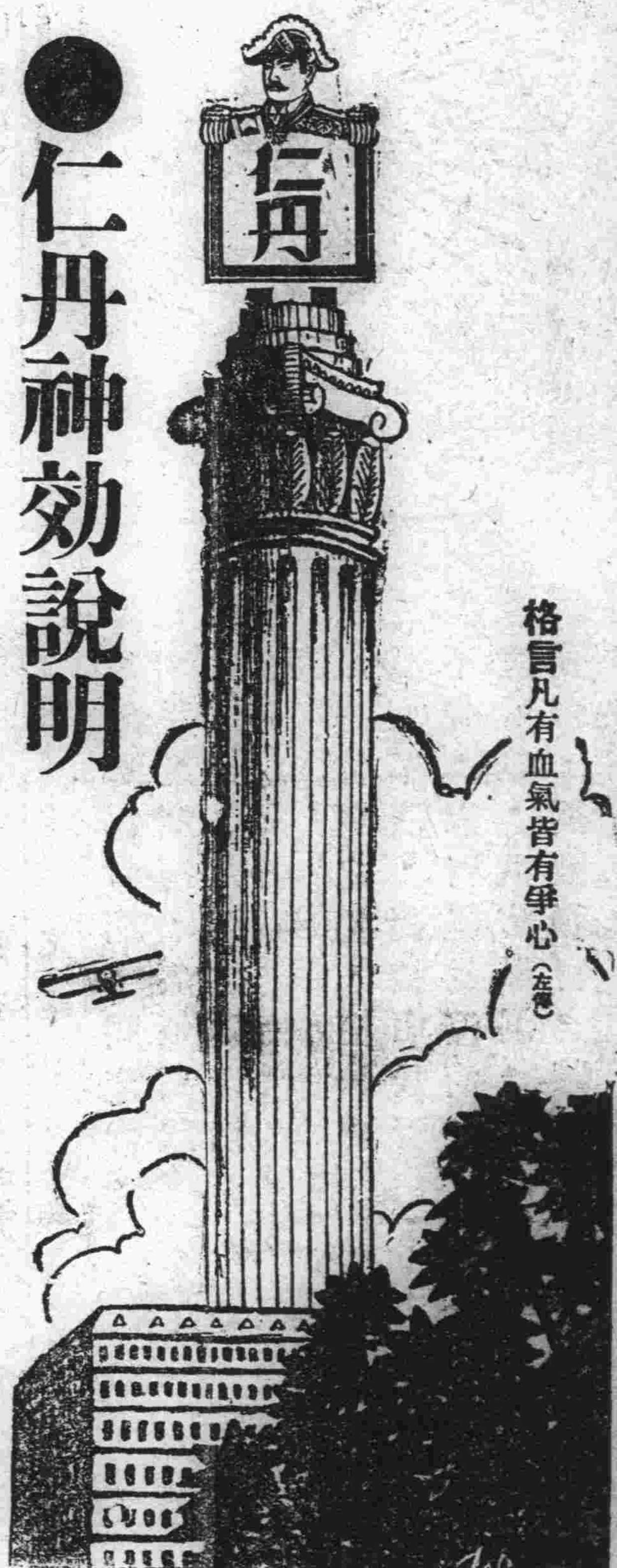

▲仁丹系用日本醫學博士大家合創大成之秘方專選貴重藥料處製其藥効靈驗萬試萬應故常服此丹能防病疫於未發並補氣血轉弱爲強奏効如神而且味淸香郁僅嚼二三粒忽覺心神爽快併除口熱口臭兼使聲音玲瓏用作口中香藥亦殊妙

▲化食消毒防疫通竅効驗偉大故每食後服用此靈藥開胃健腸必免胃腸各症之患

▲喫煙喝酒之前後咀嚼服用此靈藥一二粒即覺異常美味並能除祛烟毒酒害其効靈妙眞顯著也

格言 凡有血氣皆有爭心(左傳)

調味精粉

味の素

(味之素)

恭賀新禧發財如意

大連

小崗署戒嚴市面 徹底取締暗娼
並洋意軍官部下使用人 秘佈警網隨時梭巡市中

大連各警察署、在陽歷年前、爲保維商民高枕無憂、安居樂業、故行特別的大警戒、結果成績極佳、平穩而過、然大連之商家、因東於舊習雖過其年、而不結賬、各署因知其詳、深恐不肖之徒、乘機擾亂地面、有礙治安、以是已開始警戒、小崗子署以所轄之區域、良莠不齊、暗娼林立、易於藏匪匿賊、現爲澈清地面、對於暗娼決行徹底的取締、除此之外、又囑合刑事、對於各軍官部下所屬之使用人、亦加以特別的注意、蓋恐其蠢動、而擾亂治安、故每屆黃昏、則直西崗子、警網漫佈、巡捕市中、其中對於各錢莊銀號爲注重非常、萬一事件發生、不難立刻落網矣

脚踏車納稅證 須速往領取 以二十日爲限

昭和四年度自行車稅納稅證限至昭和四年十二月三十一日爲期、過期無効、昭和五年度之納稅證、於正月四日起至二十日之期限中到大連民政署領取、期限已無幾日未領者宜速前往領取、免越期受漏稅之處分云

出獄未幾 又入囹圄

大連管內海貓屯會居住之王安國者四十一歲、於年前曾以強盜傷罪、爲小崗子署檢擧、懲役一年、出獄未幾舊病復發、期圖再擧、然因官署警戒得法、無機可乘、事至月之十五日朝四時許、王行抵大龍街六十五番地德泰和知其陳列台內放置多數物品、即將其擊碎、竊去皮帽子兩頂、價値十幾元、不料方竊到手、竟爲小崗子署之刑事發見、當場捕獲、審問之下、尙有餘罪多種、刻下尙在追審之中云

甘井子大連間 海面已凍冰 通行冰上危險

天氣寒冷北大山通海岸起、至甘井子椒房屯一帶海面、竟皆凍冰、故華人多在冰上行走、非常危險、警察方面絕對設法阻止個人亦須注意

壽禮捐助粥廠 張會長熱心 工人施惠窮黎

月之十二日、係大連公議會長張德純氏之誕辰也、氏以於連年戰爭不息、難民接踵來連、終日拖泥帶水、奔波於冰天雪地之中、若行餚張未免乏味、因見事前再四聲明、決定不辦、惟有潘對翁者、因未聞其事、遂送上針票六元、充作禮資、張氏因却之不恭、遂捐助粥廠、又有泰東日報工場同人、亦捐大洋三元與粥廠、以便患及窮黎云

沙河口工場 已斷行整理 裁職工百餘名

滿鐵沙河口工場、定於十六日正式發表、汰勤務二十餘年之日人職工百餘名、已於十三日通知各該本人矣、並行淘汰華人職工七十名、對該各退職者特別贈與賞金云

山東同鄉會 顏深義捐欵與

山東同鄉會、連年對於救濟多數難民、聲名遠播、所以居此丹國善士顏深義氏、於歲暮解義囊、聞昨又至該會捐金票廿五元、其一視同仁之善舉、足見一斑

高買犯當被拿獲

有住所不定之李親民三十六歲、於十四日午后五時半頃到市內浪速町二丁目浪華洋行、乘間高買手套襪子等物計共價値十五元、當被櫃夥發見、捕送大連警察署、有無餘罪、尙在追審中云

極稱盛會絨呢洋服商之 優良徒弟表彰
被表彰者中日共二十四人 有閻紉韜氏等多數之祝詞

大連日本絨呢洋服商徒弟表彰會、於一月十五日正午十二時、在大連敷島町日本基督教青年會館樓上擧行、該洋服商徒弟會設立於茲已十四年、每年有此等徒弟在職多年之表彰式、此十四年來成績頗爲良好、此會之設立在於獎勵會員之熱心研究洋服技術之進步、並期多年繼續在同一洋服店內服務、可以得洋服技術之精巧、更可免去會員等廿自暴棄之心、歷年來表彰成績極佳、被表彰之人數爲第一年無在同一商店繼續服務十年及五年以上者、第二年二人、第三年四人、第四年三人、第五年三人、第六年三人、第七年六人、第八年四人、第九年七人、第十年二十四人、第十一年十九人、第十二年十八人、第十三年十一人(即去年)本年爲第十四年、被表彰者中日人共爲二十四人、當擧行表彰式、當日來賓有大連民政署長代理、富田庶務課長、和多野大連郵便局長、神崎大連輸入商組合長、大連市長代理後藤誠久氏、及華人方面大連中華青年會執行委員、大連市會議員閻紉韜氏等十數人、於定刻之正午十二時開會、會員方面出席者百餘人、當時由市原理事致開會之辭、畢即擧行在職會員繼續五年以上成績優良者之表彰式、由鮎魚理事授與表彰證書及紀念品、受表彰者計十年以上者中日各一人、五年以上者中十人、日十二人、其姓名如左

△十年在職者、宋作五、松本政夫

△五年以上者、王毅忱、張傳福、趙學益、遲秉鐸、董家怒、高嘉章、孫鳳雲、宋元禮、王殿卿、蔡宗蔭、伊東勝三、瀨川佐久次、古殿恒、長村一佐、外山梅二、小山松太郎、相澤利一、福島貞雄、高僑直利、前山勇夫、千岸隆、增田義人、等二十四人、授與獎狀及紀念品畢、由左記各氏致祝詞

富田大連民政署長代理、大連洋服商組合長代理、大連絨呢商組合長代理、後藤大連市長代理、中青執行委員閻紉韜氏、及大連郵便局和多野局長各氏之祝詞畢、即由受表彰者總代前山勇夫致答辭、乃閉會、閉會後、共同會食、並有餘興之抽籤得極有趣之特品、到下午三時半時始行散會、茲將閻紉韜氏所述祝詞之大意記之於左

(鄙人今日得列第十四次洋服商徒弟會之表彰式、實爲榮幸之甚、茲不揣簡陋略述數語、以表祝賀之意、原人生於社會得有相當之職業、職業爲何、即謀得衣食住安全之生第一之目的、無論如何職業、均可謀生、諸君從事洋服事業、有十年及五年以上的刻苦勤勉、始得有今日受領表彰之榮幸、實爲可賀者、惟希諸於人之生中、不問所服事業之爲何、能但達到同一之目的、即可與國家、社會以及一身上有相當之供獻、況諸君之職業、又在衣食住三者之第一事業、尤爲人生最重之需要、幸諸君不要廿自暴棄、洋服事業之前途、甚爲遼遠、宜奮勉不懈、將來必收得比今日以上之良好結果、諸君其勉之哉噫數語、略爲諸君之獎勵與祝賀)云云

王仁眼科醫院 開業之好成績

眼科專門醫之王仁眼科醫院已自一月十一日在西通路北正式開幕、因在大連破天荒之眼科醫院、故開業以來數日間、中日之患目疾者及製養目鏡者、多數到該醫院求診、故將來該眼科專門醫院之前途、可望大發展云云

組織出荷組合 陳請關東廳 擴張果實販路

關東廳果樹組合大連支部、爲擴張組合製品之販路、組織出荷組合等情、曾誌前報並行計畫於大連設置倉庫、及荷造場、貯藏新製品、改善包裝、一方開始共同販賣、日下正在準備中、於十四日、支部幹部數名、同田中民政署長、地方課長等、赴關東廳、會見神田會長、小川殖產課長等、詳陳關於設置出荷組合之計畫、並將請關東廳當局、對此特加援助云

自動車滑冰 撞在電桿上 運轉手與乘客 頭腿負有重傷

市內西通五十四番地國際自動車運轉手高島位二十三歲於十四日午前一時十分、行經東公園町七十七番地拐角因路上結冰運轉手未注意車撞於電柱上、車體粉碎、乘客越田貞次郎、及中島八石急、而越田氏之顏部及後頭、部負約須治療一星期間之擦傷、高島運轉手墜於車下、將右大腿骨折、斷約需治療三星期、間當將兩負傷者送至唐澤病院治療中島氏幸平安無事云

身被火車切斷 形似乞丐之華人 橫過火車道千萬要小心

有形似乞丐者一人、年約二十五六歲、持一麻袋、於十四日午后六時半許、行抵大連車站西入口信號室附近、忽爲北來之三十二號列車碾倒、由腹部切斷、五臟流出血花四濺、立刻斃命、該機關手看見與否、不得而知、然未停車、於所定之六時五十五分、竟抵大連驛矣、比及七時半北上之列車行經該地始發見、立時停車、報告所轄之小崗子警查署、司法主任聞訊即往現場檢驗、判其原因、死者似欲橫過該軌、不圖北車飛來、偶然未愼遭此慘死、屍體當命善堂備棺掩埋矣

婦以驢還債 夫報官失盜 牽驢人吃官司

大連管內革鎭堡會革鎭堡居住之劉福昌之毛驢一匹於去年正月忽然失去、當呈報官署、代爲搜查、事逾一載覺判明爲該堡二十八番戶之孫德芳二十二歲竊去、因而被捕、惟據孫謂劉福昌之妻欠乃母小洋十元、於去年正月奉母命、前往索欵、但劉妻手中赤貧、無欵抵債、當授與意孫嘱將該驢牽去變賣而抵前欠、俟夫歸來即稱謂丟失決與爾無關、孫當信以爲實、將驢牽去、並非竊取大連署據供、當將劉妻傳案審訊、惟劉妻恐受乃夫之責竟行變卦、否認事實以是孫有口難辯當以竊盜罪、實行收押矣

南關嶺貯炭場 倉石之蠻橫 毆辱青年弱者

大連管內南關嶺驛滿鐵貯炭場販賣課倉石主任、素嗜杯中物、每當銘酊大醉之際、恒假故毆辱華人、以故附近村民、均畏如蛇蝎、無敢近者、茲有該地姚家屯住民王時賢之長孫王行政(十八歲)因在家閑居、曾煩泉水屯大華農場主日人大野者、爲之謀事、適値該貯炭場需人甚急、大野已代王向倉知石商議妥洽、會向王家催促就職但此時王已由閒居中、在大連星個浦覓妥職業、故未能立時如命前往、嗣王思之再三、以爲既託人覓事、今已安矣、不可不往、乃在星個浦辭職回家、預備就貯炭場之職、月之十三日、大野招倉石至家小飲、彼時在座者並有日人安田(充當通譯)酒酣耳熱之際、大野命初玉崑者、赴姚家屯王宅將王行政喚去、商議就職之事、時已下午六時半許、比及倉石問王能否永久勤務、王對以此時請恕、碍難豫料、蓋作事有辭免關係、倘我有好事、可辭而往就、我有過失、可免而罷之云云、是時忽觸倉石之怒、立揮巨掌、飽擊王之兩頰約百餘掌、而大野在傍、亦幫同連擊卅餘掌、打得王行政、鼻青眼烏、兩頰紅腫、比跑回家中、已不成言語、至今數日、傷痕猶班然可辨、王現在有冤莫訴、不知所之、似此蠻橫無理、擅打良民、誠屬目無法紀、望有管理之責者、宜嚴爲查辦也可

寺溝居住之貧民 將驅往石道街
本年解冰後始能斷行 但必須有相當之考慮

本埠寺兒溝千代田橋以東一帶之官有地、近年來多爲窮民所占、困窮到於極端之華人、窮困低級生活者、此一部落人民之處分、當局之大連警察署、成爲多年之懸案據該地方主要者爲福昌華工會社之華工一萬三四千人、因此勞動者之伸展、該地方人民之生活、亦賴此而得安全、即以低級之飲食店、衣服店、及秘密賣春之所在、等等、可爲安慰低級生活者之華工、故該地方幾乎成爲一特別社會、惟將此等低級生活者、即着手驅逐、勢必於市內即發現變橡之小偷兒有此等等原因、警察當局乃得放任於今日、惟最近大連署、此次決定撤退連內之無許可之建築物、於此際大連此等低級生活者、移到市外石道街方面、事因寺兒溝地方多爲官有土地、亦不得長此放任、聞尾崎署長此次決定在本年春解氷期後、即斷行驅除該處窮民於石道街方面、但寺兒溝一地、在大連市內、乃一特別地方、於決定驅除方針上、亦必須有相當之考慮也云

西山財務部長 於十八日東渡

關東廳西山財務部長、爲出席議會、乘於十八日出帆之哈爾濱丸、與笹川屬同伴東渡、歸任期預定於三月末云

要請廣東語翻譯

大連地方法院之翻譯生、原來全用北平官話、或山東語最近因有上海及廣人來連居住者頗多、如遇有犯罪情事因言語不通、法院方面、深感困難、日人不會南方話、想臨時中國人爲臨時嘱託、但能否公正是非於被告有無危險、對此問題、尙須詳加研究、急速解絕云

說明追加豫算 訪問關東廳

滿鐵會社中山主計課長、與上田課員、於十四日往訪關東廳神田中谷兩局長 水谷地方課長、日下文書課長、上島區官關於滿鐵四年度豫算之追加、詳細說明、然追加總額約一千萬圓、係築港廿井子之防波堤、需費二百萬圓、及其他等費、需欵頗鉅、甘井子之船積設備、原定年額積存三百萬噸、變更爲之百八十萬噸云

沙警署試驗 汽車運轉手 有中日兩女性 張淑貞與德岡

沙河口警察署定於二十日施行乙種自動車運轉手試驗、今回受驗者共有九十七名、內有十七名、須在大連警察署受驗、而受驗者中、有中日兩女性、日人爲德岡千代子二十歲、中國人爲張淑貞十九歲、日本女子自動車運轉手共有六名中國女子希望充自動車運轉手者共有三名

介紹欄

△馬星翹醫學淵博 江蘇儒醫馬星翹氏、在哈多年、喜人皆知、當中俄交惡之際、避亂來連、目下懸壺於市內西通濟生藥房、查馬氏經驗宏富、醫學深奧、開方診脈無不奇驗、且自幼承先人之秘傳、故錦囊之中、妙術實多、誠連濟病夫之救星、而漢醫界又添一五晉矣

吉房招租 茲在大連市惠比須町二百〇八番地即晋豐油房後身建築新式樓房壹處屋內寬濶宏亮誠爲雅觀淸穢水管電燈瓦斯厨房便所等均設齊備近來該院賬房不但將電話復又添設并將租價更廉以前每間租金票八元現改每間大洋八元如此對於租戶尤稱便利如有租者請速到西崗大龍街四十五番地華勝藥房或至本樓賬房接洽均可勿失此機恐未週知特此佈告
大連西崗大龍街四十五番地 電話四〇四二番 華勝藥房主人啓

住宅廉價出售 茲有坐落大黑町一六二番西式樓房一座暖汽電燈浴室上下水道門房厨房俱全地點適中風景雅緻現因房主他移擬廉價出讓如有願買者請駕臨西崗政記油坊房產部接洽可也
大連市惠比須町六二番地 電話四四二四〇

吉房出售 茲有大連市運動場旁桔梗町八十一番地新建西式寬大樓房一座地點適中電燈電鈴暖汽浴室設備完美並有文化台等處出售之房購者請至日吉町政安號接洽可也

禁止輸肉類廣告 啓者敝組合創設以來荷蒙各界諸君歡迎之至今爲年關在邇以防出東滿鐵沿線大連附近四鄉一帶輸入豚肉者頗不乏人但是如無有獸醫檢驗證明以及無有大連警察署營業許可者不準入連埠賣部組合員調查不慎倘若查出警署必有相當之處分恐諸君不明規章者望祈原諒今特登報聲明
大連獸鳥肉商組合事務所啓

緊要廣告 逕啓者本號工頭劉庚祥司賬員于春茂因有高就業已辭職若有在外挪借賒賬等事鄙號概不負責恐未週知特此聲明
大連小崗西崗街四五番地 遼東印刷所主人謹白

感頌李抽查員秀岩君功事 敝鎭居民
地界頻年以來糾葛叢生今蒙李君親臨勘定迎刃而解李君功事誠有足多爰錫金章以志感戴之忱
敦化馬號鎭居民同啓

三井 保險 手續簡單賠償迅速
火災海上運送自動車 保險金額不拘多寡如蒙賜顧請以電話通知鄙行保險部當即派人前往接洽恍特此奉告
大連市山縣通一八二番 電話代表七一〇一番
三井洋行大連支店

中國江南烟草公司出品

烟味好 價公道

請吸北寧牌 大吉星牌香烟 紅包白美牌

各處均有代理

東三省中國江南烟草公司 在營口西大街

緊要聲明 本公司開設大連市外老虎灘電車站北工場開設在周水子東不惜重資聘請東昌府專門匠師專做大小炸炮二起炮梨夜炮黃烟炮起花炮打燈等物美價廉價礦各外公道批發零售不誤主顧聘請代理
日支合井合資會社 大連炸炮公司
大連市外老虎灘電車終點北 電話八三四五番

本社電話
編輯部 七五一三
本埠訂報 四〇四二
經理部 四〇三四

客車時刻表

注意	下行(北開)		站名		上行(南開)
洮昂齊克兩路上下行客車皆掛一等食堂車速度較前增大	十一次				十二次
齊克路由龍江往寧年係工程列車附掛三等客車	8•40	開	洮南	到	16•20
中楡支線之一〇三次一〇四次與洮昂十一次銜接一〇一次一〇二次與十二次車銜接	9•29 / 34	到 / 開	白城子	到 / 開	32 / 15•27
	10•31 / 40	到 / 開	鎭東	到 / 開	30 / 14•23
	11•21 / 24	到 / 開	東屏	到 / 開	42 / 39
	12•00 / 05	到 / 開	街基	到 / 開	13•03 / 58
	27 / 35	到 / 開	泰來	到 / 開	40 / 12•33
	13•10 / 13	到 / 開	五廟子	到 / 開	58 / 55
	47 / 55	到 / 開	江橋	到 / 開	21 / 11•15
	14•35 / 36	到 / 開	大興	到 / 開	35 / 10•34
	15•15	到	昂昂溪	開	9•55
	15•33	開	昂昂溪	到	37
	47 / 16•20	到 / 開	楡樹屯	開 / 到	9•20 / 46
	工 55 / 9•00	到 / 開	龍江	開 / 到	工8•10 / 17•20
	10•00 / 20	到 / 開	塔哈	開 / 到	20 / 16•00
	12•20	到	寧年	開	14•00

洮昂線 齊克線

中楡支線

(103)	(101)				(102)	(104)
15•43	8•47	開	楡樹屯	到	19	18
16•03	59	到	中東	開	7•04	16•08

洮昂齊克兩路旅客列車改訂時刻廣告

啓者本兩路客車開到時刻由十九年一月一日起按照附表時刻改訂恐未週知特此廣告

洮昂齊克鐵路車務處科啓

吉敦鐵路工程局廣告 第七號

爲廣告事查本路沿綫材木豐茂取材伐後枝斷樹稍加工作即成坑木薪柴祇以沿綫居民稀少供過於求致生產過剩本路爲推輸出起見將坑木薪柴運價改爲遞遠遞減辦法業經呈奉東北交通委員會核准以一年爲限在案自應遵照坑木薪柴特訂運率自十九年一月一日起施行暫以一年爲限除飭屬遵照外茲將該項特訂運率表附錄於後俾衆週知特此廣告

整車坑木薪柴特訂運率表

每噸在下列里程上	運率 坑木	運率 薪柴	運價(係由各站到吉林帖) 站名	里程	坑木	薪柴
			龍潭山	42	0•440	00•400
20	0•0220	0•0200	江密峰	22•7	0•506	0•460
30	0•0220	0•0200				
40	0•0220	0•0200	額赫穆	43•3	0•968	0•880
50	0•0220	0•0200	六道河	54•9	1•210	1•100
60	0•0216	0•0200	老爺嶺	65•2	1•426	1•320
70	0•0212	0•0200	小姑家	74•4	1,590	1•50
80	0•020	0•0200	拉法	85•3	1•789	1•720
90	0•0204	0•0200	蛟河	97•7	1•999	1•960
100	0•02 0	0•0200	奶子山	109•0	2•180	21•80
110	0•019	0•0195	柳樹河	117•0	2•301	2•301
120	0•0190	0•0190				
130	0•0185	0•0185	二道河	131•2	2•442	2•442
140	0•0180	0•0180	黃松甸	141•2	2•556	2•556
150	0•0176	0•0176	威虎嶺	153•9	2'746	2•746
160	0•0171	0•0171				
170	0•0166	0•0166	黃泥河	172•8	2•872	2•872
180	0•0161	0•0161	秋梨溝	187•5	3•027	3•027
190	0•0156	0•0156				
200	0•0151	0•0151	太平	201•0	3'035	3•035
210	0•0150	0•0150	敦化	210•4	3•165	3•165

註明 本表係例至於核算運費悉總里程之遠近極 算例見次張之

算例

坑木		
20至50公里	0•0220	
51至100公里	——	遞減千分之二十
101至150公里	——	遞減千分之二十五
151至200公里	----	遞減千分之三十
201公里以上	0•0150	
薪柴		
20至100公里	0•0200	
101至150公里	——	遞減千分之二十五
151至200公里		遞減千分之三十
201公里以上	0•0150	

註明 核算時凡0•00005以上作0•0001算不滿0•00005之零捨去之

經濟

日本去歲十二月對華貿易情況
輸出入總額較前年減少

據日本大藏省之發表、客歲十二月中該國對中國關東州及香港等方面之貿易、爲輸出二千九百七十六萬七千圓、輸入二千一百七十四萬一千圓、輸出入合計之爲五千一百五十萬八千圓、相差出超額爲八百二萬六千圓、至於全年中之貿易輸出爲五億二千五百八十八萬六千圓、輸入爲三億六千五百六十一萬六千圓、輸出入合計之爲八億九千一百五十萬二千圓、相差出超爲一億六千二十七萬圓、若與民國十七年中比較之、輸出減少四百九十三萬四千圓、輸入減少一千九十七萬圓、若另以地方別之、其增減情形、輸出增加者、有中國南部一百九十萬

輸出	十二月	去年累計
滿洲	一、九〇八	六五、六七八
北部	五、一七	八五、七二〇
中部	一〇、五九三	一八七、六五三
南部	六四	三、三六七
計	一八、三三一	三四一、四三三
關東	七、四九一	一二四、〇四七
香港	三、九四四	六〇、四〇七
合計	二九、七六七	五二五、八八六
出超	八、〇二六	一六〇、一四〇

八千圓、關東州一千四百三十五萬圓、香港四百四十九萬五千圓、減退者有滿洲四百七萬二千圓、中國北部一千八百三十四萬七千圓、中國中部三百二十六萬八千元、結果輸出總額減少四百九十三萬四千元、其次則爲輸入增加者、中國南部三百四十二萬一千元、關東州一千三百七十八萬四千圓、減少者滿洲一千八十九萬四千元、中國北部六百五十萬四千元、中國中部一千七十一萬三千元、香港五十一萬四千元、因之輸入總額減少一千九十七萬圓、茲再將其內容分誌如下（單位千圓）

輸入	十二月	去年累計
滿洲	一、七一四	四九、四七四
北部	五、五一〇	六一、三七〇
中部	四、六九八	八〇、七九九
南部	一、一五五	一三、九七六
計	一三、〇七七	二〇五、六一九
關東州	八、六六六	一五九、四五五
香港	二六	六〇
合計	二一、七四一	三六五、六一六

滿鐵收入空前之增收
因中俄事件

中俄事件發生以來、北滿之出產物、悉經長春南下、由滿鐵運輸至大連港出口、因之滿鐵貨運興旺、大獲漁利、其經濟之進展、至鉅且大、自去年十月一日起、至十二月十六日止、以箇半月中、經長春向南由滿鐵路運輸之貨物、計大豆六萬五千〇六頓、豆餅九萬四千五百九十七頓、豆油八千一百四十二噸、麵粉四千五百二十九噸、大麥一百八十三噸、燕麥八頓、加以其他貨物、共計八十五萬八千七百九十噸、若按收入運費計算、較去年同期增收七百萬圓、日金收入之多、實爲創業以來之新紀錄也（晨）

錢粮商情

特產市場、高粱期貨、因交易關係及其他行市較硬、故行市昂騰、其他大豆、豆餅、豆油等、因銀價前途猶難豫測、是以行情堪稱平穩云

△商品前塲 麻袋昂騰、產地消息、滙兌提四時之一、監扛提四分之一、綠扛提二分之一、且因餘票關係現貨安付甚多、查現貨二角八分六厘、一月二角八分五厘、二月二角九分、期貨二角九分三釐、棉係布平穩而軟弱、美棉落四角、印棉平穩、大阪三品前塲開盤小價落一元

△錢鈔市場 十五日期海外材料、倫敦紐約孟買銀塊均跌、滙價七十兩七、滙申七十二兩九、大洋九十九元九、上海標金開四百六十九兩二、收六十七兩九、當市銀價仍呈軟調

紅海丸滿載豆油八百噸
運向海參威去

十四日由大連港出帆之國際汽船會社所屬船紅海丸、滿載豆油八百噸、向海參威方面輸出矣、此爲向來稀有之怪現象、其原因即係中俄斷交中東路東行不通後、該方面之豆油需用缺少之所致也

本月八九兩日埠頭保管貨

大埠頭至八九兩日之保管貨物數量如下

八日現在四〇八、六八六噸

對去年同日增四〇、三五九噸

九日現在四〇九、一一七噸

對去年同日增四〇、〇〇四噸

若與去年同日之保管貨物比較之、增加四萬噸

立法院通過之海商法（續）

在中國呈送於該目的港或船泊之主管官署、二在外國呈送於中國領事官署、前項官署應將船舶到港及離港日時在航船記事簿上簽證於船舶發航時發還船長、第四十九條、船長除有必要外不得開航、亦不得在船舶文書未經呈驗前卸載任何貨物、第五十條、船長遇船舶沉沒擱淺意外事故强制停泊、或其他有關於船舶積貨船員或旅客之非常事變時、應作成海事報告、載明實在情形、呈送主管官署、前項海事報告應有船員或旅客之證明、第五十一條、海事報告、未經船員或旅客證明者、不能發生裁判上之證據力、但其報告係船長於遭難後獨身脫險之處所作成者、不在此限、第五十二條、船長得代表船舶所有人僱用服務於船舶之人員、並得訂立航海所必要之契約、船舶在船籍港或在船裝港、而船舶所有人或其代理人亦在該港時、船長非經其同意、不得爲前項行爲、第五十三條、船舶非經第十八條第一項所列官署登明、爲不堪航船者、船長非受船舶所有人之特別委託、不得變賣之、但契約另有訂定者不在此限、違反前項規定而爲變賣者、其變賣無效如有損害並應賠償、第五十四條、船長非爲支付船舶之修膳費救助費、或其他繼續航海所必要之費用、不得爲左列行爲、一、抵押船舶、二、爲金錢之借入、三、將積貨之全部或一部變賣或出質、船長變賣或出質積貨時、其損害賠償額依其貨物應到達目的港之價値定之、但應扣除因變賣或出質、雖減省之費用、第五十五條、船長如將貨物裝載於甲板上、致生損害或減失時應負責任、但經託運人之同意或爲航運種類或商業慣所許者、不在此限、第五十六條、船長違反第四十條至四十九條之規定、處六月以下有期徒刑、或拘役或五百元以下之罰金

第二節 船員

第五十七條、船員關於其職務應服從其上級船員及船長之命令、船員非經許可、不得離船、第五十八條、船員不得在船舶上私載貨物、如私載之貨物爲違禁品或有致船舶或積貨受損害之虞者、船長得將該貨物投棄、第五十九條、按航給薪之船員、於航海日數延長時、得按薪額比例、請求增薪、但於航程或航海日數縮短時、不得減薪、第六十條、船員於服務期內受傷或患病者、由船舶所有人負擔治療費、但其受傷或患病、係由酒醉或重大過失或不守紀律之行爲所致者、不在此限、第六十一條、船員非因執行職務而受傷或患病已逾三個月者、船舶所有人得停止治療費之負擔、第六十二條、船員因受傷或患病致死而其治療費由船舶所有人負擔者、並應負擔其埋葬費、第六十三條、船員因受傷或患病上陸、應由船舶所有人支給必要之費用、第六十四條、船員在船舶所有人負擔治療費之期間內、仍支原薪、第六十五條、船員於受僱港以外、其僱傭關係終止時、不論任何原因、船長有送回原港之義務、其因患病受傷而上陸者亦同、前項送回原港之義務、包括運送居住食物及其因必要費用之負擔而言、第六十六條、定期僱傭契約、其期限於航海中屆滿者、以船舶到達第一港後、經過四十八小時爲終止、第六十七條、船員不論其爲按日按航給薪、在受僱期內死亡者、自死亡之日起比照原薪金加給三個月薪金、如因執行職務致死亡者應自死亡之日起比照原薪加給一年薪金、第六十八條、船長或船舶所有人於發航前無正當事由而辭退船員時如船員係按月給薪者、自辭退之日起加給一個月薪金其在發航後辭退者、加給三個月薪金、如係按航給薪而在發航前辭退者、應給半薪、其在發航後辭退者、應給全薪、第六十九條、因不可抗力致航海不能而辭退船員時、船員僅得就其已服務之日數請求薪金（未完）

美國銀鑛多停止採取
因銀塊暴落也

據舊金山電訊、現因銀塊呈極暴落、關於財界之影響至大且鉅、因之西部諸州之銀鑛山、多有停止採取者云

撫順油坊獨占活況

滿道沿線各地方之油坊業、均感不振、惟有撫順方面獨占活況、聞現在撫順千金寨搭連等地、合計油坊業者爲三十四家、在大連輸出之處、節最爲繁盛、所出之豆餅亦非常增多云

積極籌備發行整理金融公債
已確定分配辦法

遼寧省政府主席臧式毅就任後、對於理財已有決心、並積極籌備發行整理金融公債、原該項公債於去歲擬具意見後、即由官銀號會辦荊有岩携往南京、與中央財政當局接洽、經財長宋子文提出於中央政治會議、將條文略加修改後、即行通過、但曾指定專作整理奉票之用、不許移作他項開支、荊氏返瀋後即與臧主席翟文選磋商發行、彼時因中俄戰事方正劇烈、以致銀商兩界袖手不爲幫忙、翟深恐一旦大戰爆發、而以此鉅款移作軍費、翟氏以公債既不能發行、財政終無辦法、且慮受最高當局之責難、乃作消極之想、辭職而去、此已和平、臧氏爲早日整頓奉票、公債票紙業已印就、總額爲二千萬元、其分配辦法大致如下、

一、商界擔任六百萬元（由省恒及各縣商會推銷）

二、銀行界擔任五百八十萬元爲官銀號四百萬中交興業三行各方十萬元

三、東省特區長官公署及東鐵共擔任二百萬酌量分配

四、交通界擔任一百萬由交委會按各路支配

五、農戶擔任二百萬省垣各縣均在內

六、軍政界共擔任二百萬分配辦法爲軍政官吏薪金在百元以上、者搭嚴一成、

七、其他一百二十萬准商民購買云云（文）

省政府飭財政廳發行整理金融公債現洋二千萬元、業經呈明東北政務委員會、於一月十五日發行之說、現省政府將債票配發、計商界六百萬元、銀行界五百八十萬元、農界二百萬元、軍政界二百萬元、交通界二百萬元、特別區及東鐵一百萬元、零售一百二十萬元、惟商界省城各縣、均包括在內、農界則分發各縣云（文）

營口商界粮當業起色
餘則蕭條不堪

營口市內自遼河封凍以來、商業頓呈蕭條狀況、賣現無幾、欠賬頗多、一經積延無利可言、錢法奇緊、捐稅重大、向年在此時營本已感不堪、今冬若是商家將何以堪此、處此百業蕭條之下、生意差堪進步能以較有起色者、除粮當兩業外、別無可言者云

外站兌換新鈔辦法

哈埠兌換新鈔票、現將告竣、惟外站各地相距甚遠、兌換極感困難、未經兌換者爲數不少、據銀行界消息、現奉當局命、凡發行哈票之五銀行設分行號之地、無論何家所發之舊鈔票、均可就近向該號隨時兌新鈔票、如無分號之處、則由銀行公會派員攜帶各類新鈔票前往兌換、此種辦理手續、現在由公會擬訂、一俟擬妥即行辦理云

開原錢法又見毛荒

開原附屬地自秋組冬錢法頗稱平穩、詎料近日以來錢法迭次毛荒、金鈔大洋、節節提漲、大有一日千里之勢、金票由七千七百圓、驟漲至八千一百五十圓、大洋由六千圓亦漲至六千二百圓、是以貨物價格、莫不增漲云（晨）

客臘魚市場交易之概況

客歲十二月中、大連魚市場之概況、交易額爲四十七萬六千三百二十六貫、金額三十萬八千七百五十三圓、若與前年之同期比較之、交易數增加十六萬六千七百四十貫、金額却減少二萬五千三百三十五圓、茲將十二月中以產地別之交易額示之如下

產地別	數量（貫）	金額（圓）
地物	四三二、九〇四	一四九、〇〇五
中國物	一、七四九	二、七四三
日本地	四二、四八二	一一四、三三三
朝鮮物	三二、四〇二	二八、六三九
製造物	七、三三四	一四、〇四三
計	四七六、三二六	三〇八、七五三

商情（十六）

特產行市

▲大豆

期	開行	最高	最低	散行
一月末	六七三〇	六七四〇	六七二〇	六七三〇
二月末	六七七〇	六七九〇	六七七〇	六七八〇
三月末	六八三〇	六八四〇	六八二〇	六八四〇
四月末	六八九〇	六八九〇	六八七〇	六八八〇
五月末	六九五〇	六九五〇	六九一〇	六九二〇
所成數	百四十八車			

▲豆餅

期	開行	最高	最低	散行
一月限	二三九〇	二三九〇	二三八〇	二三八五
二月限	二三八〇	二三八〇	二三八〇	二三八〇
三月限	二三九〇	二三九〇	二三八〇	二三九〇
四月限	二三〇〇	二三〇〇	二二九〇	二二九五
五月限	二三〇〇	二三〇五	二三〇〇	二三〇五
所成數	二萬一千片			

▲豆油

期	開行	最高	最低	散行
一月限	一八八〇	一八八〇	一八六五	一八六八

▲高粱

期	開行	最高	最低	散行
一月末	四四六〇	四四五〇	四四五〇	四四五〇
二月末	四四八〇	四四一〇	四四一〇	四四一〇
三月末	四四八〇	四四〇〇	四四〇〇	四四〇〇
四月末	四四三〇	四四〇〇	四四〇〇	四四〇〇
五月末	四四〇〇	四四〇〇	四四〇〇	四四〇〇
所成數	百七十八車			

▲高粱（續）

期	開行	最高	最低	散行
二月限	一八〇〇	一八〇〇	一八〇〇	一八〇〇
三月限	一八〇〇	一八〇〇	一八〇〇	一八〇〇
四月限	一八〇〇	一八〇〇	一八〇〇	一八〇〇
五月限	一八〇〇	一八〇〇	一八〇〇	一八〇〇
所成數	四千箱			

現貨前場

混保大豆（帶皮 六七三〇 不帶皮 —）所成數 四十車

普通大豆（帶皮 六六七 不帶皮 —）

豆餅 二二七〇 二二六五 所成數 三萬片 一車

豆油 一八七〇 一八七〇 所成數 一千五百箱

高粱 四四八〇 四四八〇 所成數 二車

包米 四二三〇 四二三〇 所成數 三車

錢鈔行市

近期 遠期 七四五〇 七五〇〇 七四五〇 七四八五

所成數（近期七百七十九萬圓 遠期八百六十五萬圓）

現貨交易（單位錢）

	銀對金	銀對洋	金對鈔
九時	七四一〇	一一一〇〇	一四九六〇
十時	七四五〇	一一〇八〇	一四八六五
十一時	七四五五	一一〇九〇	一四八七五
十二時	七四九〇	一一〇九〇	一四八一〇

所成數 銀對金 六十七萬三千圓 銀對洋 一萬七千圓

市場電報

二時半	七四八〇	一〇七〇〇	一四八五〇
三時半	七四八〇	一〇七〇〇	一四八五〇

倫敦銀塊 二十一片八分一

同先物 二十片十六分十一

紐育銀塊 四五仙八分五

孟買銀塊 四九留比七分十三

英米爲替 四弗八六仙四分三

米日爲替 四九弗十六分三

米支爲替 五〇弗十六分三

滙兌行市

▲大阪棉絲

限	前塲開行	前塲收
一月限	一八〇六〇	一八〇三〇
二月限	一八二五〇	一八二八〇
三月限	一八四三〇	一八四五〇
四月限	一八六三〇	一八六〇〇
五月限	一八九七〇	一八〇一〇
六月限	一八八九〇	一八九二〇
七月限	一八九五〇	一九〇一〇

紙上燈竟能發之奇聞

淋病白濁藥山得而彌淋爲防止僞造在該藥封皮上印有電燈商標該燈即能自動放光茲將其詳述於下淋病勁敵山得而彌淋名聞全球不勞凡患淋病白濁服他藥無効者改用山得而彌淋無不立見奇効卓著爲世人所共知所以該藥風行全球銷路日廣模造品僞藥紛出不已眞僞莫辨防僞商恐藥不但無効且能危險生命不常此往往一服僞藥即將歸於盡用電燈標該燈値日光及燈光下吸收光線乃用學理…白濁等每瓶現大洋二元四毛

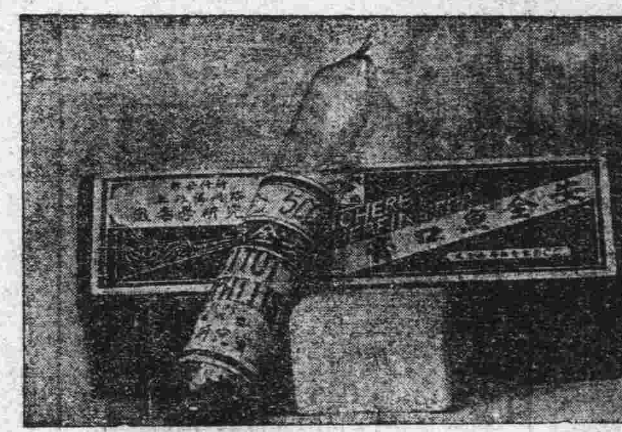

專治魚口便毒橫痃 愈後不轉別症

單料現大洋一元 双料現大洋二元

膏在初起一帖即痛止腫消而愈重症兩帖藥針服藥及塗藥而不見効者一用此膏立刻功効之大爲一且膏藥所不及此藥有双料單料無口玻璃管中絕無日久乾燥及効力減退之弊膏藥被子一張

花柳病中最惡難治之症莫如魚口便毒…

魚口膏

不含毒質藥的止咳聖品

以華安氏止咳片治

男女老幼一切咳治多痰之症

（主治）寒火咳嗽 傷風咳嗽 痰喘咳嗽 日久咳嗽 老年咳嗽 小兒咳嗽 吐血咳嗽 乘入咳嗽 勞傷咳嗽 感冒咳嗽 呼吸困難 咳嗽不眠

百發百中萬無一失

每瓶 一元七毛 半瓶 九毛二

長春大馬路郵局對門中華藥房獨家經售

華安氏止咳片特常在其不含鴉片嗎啡等毒質藥普通止咳藥中大都皆含少量鴉片嗎啡毒質藥雖能見効於一時而不能根本治愈肺病且久服成癮爲害更巨華安氏止咳片毫無苦味乃不含毒質之藥鐵證有卸痰潤肺之功而無麻醉之弊無論新舊咳嗽一經服用咳止氣平呼吸舒暢凡老積痰寒氣不道不易吐出者一服此藥自能咯出爽快非常此點爲他藥所不及蓋普通止咳品雖能治止咳嗽往往痰液留積於內反釀成呼吸困難等症凡新得咳嗽一瓶即愈老年重症須連續服用以愈爲止 每瓶五日分現大洋一元二毛

總代理處長春大馬路 中華大藥房

各埠分銷處

大連華泰藥房 大連同德藥局 大連永生大藥房 金州天德藥房 哈爾濱中西藥房 哈爾濱永德堂 長春金勃先藥房 長春中西藥房 長春興亞藥房 昂泉錦和盛

金州志義成 普蘭店康德記 瓦房店康德記 奉天大生藥房 奉天大成藥房 江省中西藥房 遼陽義和堂 通化福盛長 敦化中西藥房 鐵嶺錦和福

營口天大德藥房 營口中西藥房 安東五洲大藥房 安東瑞祥順 吉林東德成 吉林五洲藥房 開原中西藥房 四平街德祥厚 雙城天德堂 華西藥房

婦女靈藥 女界福

女界福專治婦女調經種子一切諸症百發百中萬應萬靈常服此藥補氣補血强筋健骨美容補腦長壽不老誠乃婦藥中奇效之靈藥也 ▲主治說明函索即寄

小心假冒 近來無恥奸商做造相似之藥品頗多一旦誤服假藥非特不能治病返而自殺自身

各埠有名大藥店及大商號皆代售

「女界福」總發行處大連平和街四八 德記全棧大藥房 振替大連四四七六番 電話二一二八五番

招募代理店函商即覆

大阪商船出帆

●開往天津 ▲河南丸 一月 日前九時 ▲貴州丸 一月 日 ▲武昌丸 一月 日

●開往橫濱 ▲貴州丸 一月 日 ▲河南丸 一月十六日 ▲武昌丸 一月 日

●開往門司神戶大阪 前十時 ▲烏拉爾丸 一月二十一日 ▲貝加爾丸 一月二十七日

▲香港丸 入渠中 ▲哈爾濱丸 一月十八日

●開往朝鮮經由長崎鹿兒島 ▲亞美利加丸 一月二十四日

●開往上海福州基隆高雄 ▲關東丸 一月二十一日 ▲福建丸 一月二十一日 ▲長沙丸 一月二十一日 ▲盛京丸 一月二十日

●開往紐育 ▲巴哪馬丸 一月十七日 不乘客

●開往北美 ▲倫敦丸 一月廿一日

●開往歐洲 ▲阿持拉是丸 一月卅一日

大阪商船株式會社 大連支店 電話四一三七番

專屬旅館 滿洲旅館協會 中國案內所 電話四一三七番 大連市山縣通國際運輸會社

大連汽船出帆

●開往青島上海 ▲濟南丸 一月十八日前十一時 ▲大連丸 一月二十日前十一時 ▲奉天丸 一月廿三日前十一時

●開往天津 ▲天潮丸 一月十四日前十時 ▲濟通丸 一月十九日前八時 ▲天瀛丸 一月二十日

●開往香港廣東 ▲英順丸 一月十六日 ▲老虎丸 一月 日

●開往登州府龍口 ▲東洋丸 一月廿二日 ▲崑山丸 一月二十六日

●開往阪神 ▲長順丸 一月十八日

●開往名古屋 ▲東尚丸 一月 日

◎開往台灣 ▲鞍山丸 一月 日 ▲泰來丸 一月十八日

●開往門司若松橫濱清水 ▲登久丸 一月 日 ▲鹿兒島丸 三角長崎 ▲天山丸 一月二十日

大連汽船株式會社 電話四一八五番 專屬貨客經理店 大連市敷島町永和公司 電話七八六八・七二七五番 阪神航路專屬貨物經理店 澤山兄弟商會 電話五二六二四六八一

大連汽船出帆（日清汽船）

●開往青島上海 ▲華山丸 一月廿八日午前九時 ▲唐山丸 一月十九日

日清汽船代理店 大阪商船株式會社 大連支店

宮崎商會出帆

●開往登州府龍口 ▲隆安號 一月 日

●開往芝罘 ▲公濟號 一月十七日

●開往青島 ▲華通號 一月 日

宮崎商會賬房 大連市山縣通一七七番 電話五二一五番

阿波共同汽船出帆

●開往威海衛青島 ▲大共同丸 一月二十日

●開往芝罘威海衛青島 ▲第廿一共同丸 一月十八日

●開往芝罘威海衛仁川 ▲長山丸 一月十七日後七時 ▲廿六共同丸 一月 日後七時

●開往天津 ▲長山丸 一月 日正午

●開往鎮南浦 ▲長山丸 一月 日

●開往芝罘青島 ▲第卅共同丸 一月十日前十時

阿波國共同汽船株式會社大連支店 大連市山縣通二〇〇 電話六八九一 五〇〇一番

庄玉軒記出帆

●開往威海衛青島 ▲敦賀丸 一月十九日

取扱店 大連市敷島町六番地 丸二帳房 電話五八八八

日本郵船出帆

●開往歐洲 ▲豐橋丸 一月二十五日 ▲打拉哥阿丸 二月一日

●開往北米 ▲富山丸 一月 日

大連支店

政記輪船出帆

●開往長崎神戶大阪 ▲文武丸 一月二十二日 ▲勝浦丸 一月二十八日 ▲宮浦丸 二月四日

●開往天津牛莊 ▲宮浦丸 一月三十日 ▲玄武丸 一月十七日 ▲勝浦丸 一月二十三日

●開往高雄 ▲神州丸 一月二十一日

●開往沙市行

威連輪船出帆

●開往汕頭福州 上海 ▲成利號 一月十七日 ▲新利號 一月 日

●開往秦皇島 ▲純利號 一月十六日

●開往汕頭香港 ▲泰利號 一月 日

●開往芝罘香港 ▲豐利號 一月 日

●開往青島 ▲廣利號 一月 日

●開往之罘 ▲得利號 一月 日

●開往芝罘汕頭香港 ▲永利號 一月十七日

●開往龍口 ▲公利第一 一月十六日

●開往香港廣東 ▲有利號 一月十九日 ▲康利號 一月十六日

政記輪船股份有限公司 電話四一四一番

朝鮮郵船出帆

●仁川長崎鎮南浦行 ▲羅南丸 一月三十一日

●青島仁川 ▲會寧丸 一月二十一日

朝鮮郵船株式會社代理店 近海郵船株式會社 大連支店

近海郵船出帆

●開往登州府龍口 ▲海壽丸 一月 日

●開往芝罘威海衛仁川 ▲利通號 一月二十日

●開往芝罘 ▲福壽號 一月十六日

●開往今治宇品大阪 ▲照國丸 一月 日

大連市加賀町 鹿上軒記 電保一八五一 電話一一一六